中華郵政局特准掛號認爲新聞紙類

陽曆七月二十四日　盛京時報　第三千八百三十號

盛京時報

The Shengching Shihpao

民國八年七月二十四日

論說

無威信之中央政府（頑）

△禍故洊乘
△皆由於此

信賞必罰。爲致治之路軌。古今中外。罔由於是。蓋賞不信則民偷。罰不必則民玩。偷與玩皆致亂之源。此國事之所以蜩螗。政治險象。愈演愈劇。雖賢皐補苴。無裨事功。究其弊之所在。何莫非中央不樹威信之故。是以一人行政。往往爲暴力所劫持。中央幾無自主之能力。如內閣繼任問題。磋商復磋商。至不得提出於議會。而有以成立。南北和平會議。遷延至於今日。依然扞格不通。而無以使之統一。與凡種種。皆政府之優柔寡斷。自貽伊戚者也。即如近頃之調孟吉督進京。而以鮑督兼署吉督。此種舉動。是否出於中央之本意。不待智者而後知。宜乎吉軍一致反抗。阻轍攀轅。不忍孟督之毅然去位。而集中兵力於長春。中央縱使調停。迄今仍無效果。且演出與日軍衝突之一大交涉案。此其罪雖在吉軍。然陷吉軍致此罪者。其內幕中自有負責之人在。假令中央自具威信。不爲強有力者所劫持而使孟去吉。吉軍決不至集駐長春。而演成人心恟恟。雞犬不寧之現象。試退一步言。中央既調孟進京矣。令出惟行。理無反汗。然中央所任命之奉天印花稅分處長。卻爲而不得接任也。爲之解者。猶得曰爲節省經費計。裁併於財政廳。吾亦不暇深責。但呂世芳之奉天高等廳長。非中央所任命也耶。胡爲到奉將旬日。竟不得接任視事。如以孟爲反抗中央命令。則反抗中央命令之罪之浮於孟氏者。張巡閱將何說之辭。更退一步言。吉軍駐長。並不與奉開戰釁。而奉軍之開往通范家屯等處。意爲交綏者。則又何耶。若曰地方官以力不以理。則吉軍之反抗。亦因其宜。終之中央太阿倒持。是以有尾大不掉之勢。吾人非爲吉督不當調。即臚舉孟督之劣跡而褫其職。亦未嘗不可。第罪惡發孟尤著之督軍。皆嘗舉而罷之。以伸中央之威信。今不此之務。而惟蔽於私之一念。以見好於暴力者。政象安得不日趨於杌隉耶。或者曰。吾子言。以爲中央當樹威信。調孟即所以樹威信。子何喋喋爲。夫威信之樹立。不能或有所出入。中央既知威信爲治國之本。必須先完成統缺之內閣。使南北早就統一之軌範。夫而後申之以法令。結之以信義。不獨孟吉督可調以凡現任督軍省長者。或罪案確鑿。或事功昭著。懲之黜之不爲過。今乃爲利用不正當之暴力。圖苟安於目前。以曲保其祿位。凡系統相屬者。予取予求。不予瑕疵。即或拒抗命令。不妨變通而優容之。如任徐樹錚之爲西北籌邊使。豈眞爲邊防計。不過虛其搗亂。特崇其官祿。以豢養之耳。督辦參戰處之段祺瑞。命督辦名義。無以安置。而參戰處又不得不裁撤。故改爲邊防處督辦。以資籠絡。設官不以其事。以其人。豈尚有威信之足云。追溯民國八年中之政局。甲興乙仆。相傾相軋。無論或勝或敗。旋失旋得。政局屢變。禍亂迭乘。與其爲主政者之德薄能鮮。毋寧謂優柔寡斷。不問政力之所致。然由今之道。無變今之政恐國中禍亂。將繼今而愈不堪問矣。袞袞諸公。曾亦念及於斯焉否耶。

錢氏與議和代表（傲）

和議停頓矣。總代表歸隱矣。南北統一之局。飄搖不定者。已非一日。頃聞中央將改派錢能訓爲和議總代表。以便復活和議。不絕如縷之和議自此復得一線光明乎。至若錢氏之出處進退。則不無可疵議。宜乎唐少川評曰。錢氏之爲總代表。吾人頗表歡迎。惟錢氏居內閣首揆時。猶不能成就和議。今復任爲總代表。果能成功與否。頗屬疑問。吾人亦與唐氏感慨略同。一誤再誤。徒任他人播弄者。殊非明哲保身之道也。然則其不惜犧牲一身。詎欲恢復和局。以償前愆歟。果爾。則吾人復奚言。

民生問題與中國（傲）

世界民生的思潮。經此次歐戰。彭湃瀰漫。將不知伊於胡底矣。蓋交戰國創鉅痛深。罔爲其所。而未交戰之國亦因世界大亂之影響。人民生計益難。寖假而惹起社會問題矣。是以英法美各國。莫不傾注全力於民生問題。欲防其內部之潰爛。而免戰後之大危機也。就中若法國則對于輕減人民生活費等事。煞費籌思。不遺餘力。就于貪利無厭之奸商。一行查出。即處以死刑。其爲民謀生。可謂至矣。若日本。則其內閣多因外交問題。頗有更動。今乃形勢一變。政客皆提生活問題。以迫政府。內閣之命運。一視解決生計問題爲轉移。不知中國政治家。其亦見及此點乎。區區舊式督軍政治。果能得抵抗新興崛起之此世界的思潮歟。

在威爾塞由之德人

右德國委員封列斯磊爾男爵之出外故步中央德國書記之買報左德報記者之撮影下法國兒童注視德人光景

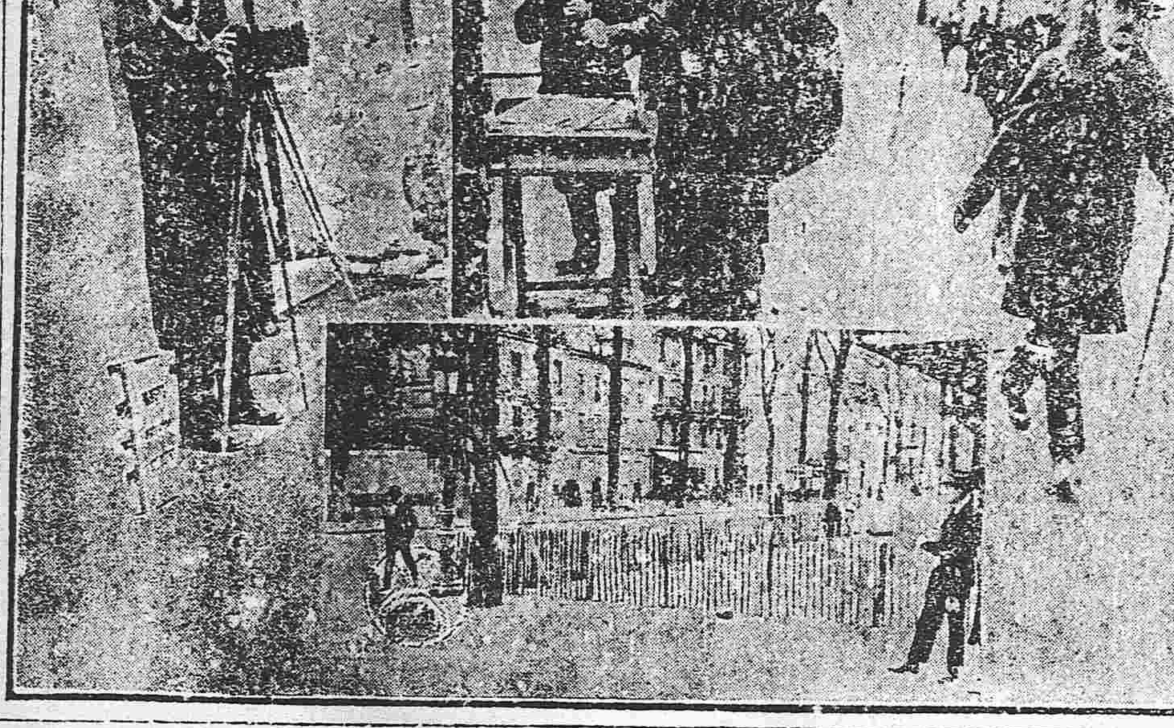

戰後之歐洲觀察談

大陸報載今日之游歐洲之人民無一不而現倦怠之色。蓋此四年餘長之戰爭不僅摧殘多數之生命。枉靡無量之富源。而人民之元氣實受一無上之打擊。欲其恢復非數十年之久不可即巴埠如倫敦如巴黎自表面觀察之仍不失其原來安佚繁華之態度實則此種態度大半爲人造的而非自然的蓋一如人之驟受打擊後故爲安靜耳

數星期前巴黎之飯店均規定於晚九時半前當一律停止營業戲館則至十一時一律收歇現在此種規定雖稍稍懈怠然飯店戲館等至遲至十一時半均當一律停止凡客於戰爭之前曾遊歷倫敦巴黎者此次苟舊地重臨當具有一種極可驚異之感想即倫敦巴黎之各街上私人摩托車爲數至微絕不若昔時之鱗櫛比蓋當戰爭之際私人所有之摩托車均出售與政府以供軍用即各製造摩托車公司亦不准爲私人製車故現在法國雖一半新之摩托車其價値乃二倍於歐戰未發生前全新同樣之車云

今夏之遊歷法國者爲數當至少蓋客在美洲或即在英吉利者苟非有重要事故具充足理由者殊不易得一旅行之護照或即能得一旅行護照然抵法後從前之交戰地均不准旅客之休止即或能休止於戰地內而今日法國之東北部絕鮮一安佚之駐足地在攻本紐間有上等之旅館然客苟棲止於此而晚間欲一赴遊戲場以事消遣者則非至巴黎來不可然攻本紐與巴黎其距離約二百英里有奇故寄足於攻本紐之上等旅館實爲遊法者所不能不僅此也法國對於戰爭後之善後事宜其已舉行者甚鮮故在從前之戰綫內各地仍戰具狼藉雜堆入目客苟自來姆斯直行至英國之戰地將見破裂彈子與夫手榴彈之狼藉於地者堆積成丘爲數不可勝計而破碎之飛艇亦縱橫錯列於街上尤可慘者則動物屍體亦多有雜臥於道上者爲狀殊足驚心惶魄也戰地內各小村落摧殘破裂僅存瓦礫或竟有掃蕩盡凈並餘跡亦無者記者在來姆司時嘗聞於居人謂昔日萬八千居中今日尚存立而堪修理者爲數不滿千五百身臨斯地目覩斯景不禁滄海桑田之感云

瑞士當戰爭之際所受之損失至鉅記者憶二月間在彼國時燃料缺少困苦情形有爲筆所不能罄者各旅館之浴堂中除禮拜日及禮拜六外均無有熱水往來於近尼佛湖之小艇亦以燃料缺乏之故而停止其行

近尼佛市中法國錢幣不過作原價十分之一其折扣之大誠有足使人驚異者不僅法幣而已即英幣美幣其折扣亦莫不皆然

（未完）

藩變拾遺（十一）

范公議北上。伯玉曰。公之義。固可鑒天日。然吾在圍時。已竊傳公之全家。盡爲耿藩所害。朝廷且賜卹典矣。設再入覲。或反啓苟免之疑。滿廷多猜嫌。徒摩頂踵無益。公不如逍遙海上。不臣不仕。爲禍福之市隱。可也。爲避秦人之桃源。亦可也。不日眞帆當至。郭夫人亦可團聚。人生如白駒過隙。公毋徒自苦。范公仰天嘆曰。吾一腔熱血。乃竟以苟全性命。畢乃事耶。遂居伯玉別墅。杜門謝客。小樓而外。海天一碧。每與至吟嘯北望京華。拈髭寄慨而已。郭夫人遂依伯玉以居。眞順仰事俯育。雍睦無間。又函京師迎福官歸。范氏一家。所餘者。僅二妾及子婦各一而已。衆莫不稱眞順之才智。於是女諸葛之號。喧傳於一方。無何清大帥宗室康王傑書。又大將賴塔等。師至福州。耿藩降。反命之助攻鄭。經泉漳間。大受兵燹。人或以范公尚在。及其女有諸葛之號。曾救父出險事。浼於大帥者。大帥遣使召問之。眞順謂范公曰。願大人稱痼疾篤老。不任驅驅。則兒與伯玉當迎使者。自有辭謝絕也。范公從之。偃臥以待。使者入視之。伯玉歷陳飲食定人狀。自爲財遊所羈。受榜笞驚恐已甚。心力交瘁。乃至於此。雖生猶死也。人子不忍於其親故。願奉之以終天年。實無他意。使者又請見女諸葛。眞順從容出。斂衽而前曰。大將軍不以一介賤女。致勞下問。實爲漁分之榮。妾聞天兵所至。豪傑輸誠。僻壤遐陬。喁喁向化。此實本朝之隆軌也。犬馬餘生。得復睹天日。其爲欣喜。豈有涯量。賤女媿無報稱。子作宵將軍引一篇。俚詞鄙語。不敢言詩。特效野人獻曝之微忱而已。語罷。出懷中一紙朗誦之。聲調鏗鏘。意致嫻婉。使者不覺肅然起敬。歎曰。子賢婦也。吾當爲子報大帥。護此村寨。令不被兵燹。即持子詩爲證據可也。眞順斂衽再拜謝。敬呈其詩稿於使者前。使者亦辭去。（未完）

廣告

售產廣告

經啓者本銀號現遵照省頒解決義號債案辦法大綱將義號財產分別去留開會議定除留財產約合爐銀二百餘萬兩有活動資本一百三十萬兩外所有該去財產共約估値爐銀四百餘萬兩其中或爲證券或爲不動產種類甚多要皆爲有償生利財產茲將各項名目排定次序詳列於後有願出價承買者請即於二十日內由新曆本月十四日起至八月初四日止親蒞本銀號當面商議其在埠外不能親蒞而於期內來函商購者亦可接受答復此爲得產獲利優機會幸勿交臂失之特此刊登廣告即希

公鑒

再者義號財產一經售出本銀號即以所得價款隨時收回信用欠票合併聲明

營口公益銀號啓

營口西義順北棧一所　房四十間
仝西義順南棧一所　房二百六十六間
仝義祠南棧　同　房二十三間
仝義合乾南段　同　房二十四間
仝東裕盛市房一所　計三十四間
仝宏興裕市房一所　計三十間
仝與興長市房一所　計二十一間
仝同發店市房一所　計一百三十六間
仝興順魁房　仝　計二百七十四間
（共銀十八萬七千兩十分之中應有三分一五）
仝厚發合　仝　計二百十三間
（共銀十五萬兩十分之中應有六分一並除典價）
仝玉盛發　仝　計八十五間
（共銀三萬五千兩十分之中應有三分）
仝天增棧　同　計六十九間
（共銀二萬兩十分之中應有一分五）
仝公和北棧　同　計六十八間
（共銀二萬兩十分之中應有一分三）
仝元生福　同　計四十八間
（共銀八千兩十分之中應有七厘）
仝正升孚　同　計二處
（原銀十七萬五千入有一萬二千二五十兩）
同青堆子西義順棧房　一所（原典價）
同牛家屯房地　一處
同平康里官吊股份　本銀一萬兩
同商業學堂股份　本銀貳千兩
同水道電氣公司股票　七百五十股
同正隆銀行股票　三百七十六股
仝營興輪船公司股票　貳千股
仝內國公債　原大洋五千六百元按六扣
仝省公債　原奉票一千三百十九元
仝美國公債　原日金壹千二百元
大連奧町新和豐樓房　一所
大連加賀町義順連樓房　一所
大連西崗子卦舖市房　一所
大連南山市房　二所
大連三太油房股票　九百股
蓋平扒頭街集賢棧恒盛東　市房一所　七十一間
蓋平火神廟義順台　市房　五十貳間
蓋平東大街謙太長　市房　十間
蓋平鼓樓南義興和義成祥　市房貳十間
龍口肇興行　市房　兩處
通江口　房產　一處
錦州　荒地　貳方
溝帮子　荒地　貳十一方
田莊台　市房　一百三十間
范家屯　市房　貳所
長春　鐵路用地　朝鮮行住房　一所
店草崗　義順田市房　一地
甜草崗　義順市房　一所
哈爾濱　西義順貨廠　一處
哈爾濱　義順連樓房一處　西義順發記火磨一所

保火險之信用

敝號曾經金星福安聯保火險公司長春經理人原心齊在該公司保得火險今因本號失火事經報明損失當同經理人原心齊報知公司立即照償賠款毫無延擱明該公司經理公正無私特此登報聲明以謝

興順長啓

滿鐵定期船　大連出帆

一　神戶丸（二九三三噸）　每星期二正午開往青島上海（由上海駛回之時逕至大連）

一　榊丸（三四〇二噸）　每星期五正午開往上海（由上海駛回之時暫泊青島）

●以上兩船均設有船內無線電信局

▲除本事務所發在營口遼陽奉天鐵嶺長春各站均有售聯絡船車票

▲兩船現均設外備無線電信機

▲發售船票時間在埠頭事務所至開駛之日午前十二時四十分止若在代辦所同于午前十一時二十分截止

南滿鐵道株式會社

大連埠頭事務所

日本郵船會社　大連出帆

相模丸　七月卅日門司神戶横濱行
濟洲丸　八月一日牛莊天津行
濟洲丸　八月九日門司神戶横濱行
高砂丸　八月十一日大津牛莊行

乘船票代理店由本出張所自會如有坐客請至本所購買

三井洋行大連支店　電話四六〇、二〇一

招募

門役二人（二十一歲以上）
事務所聽差一人（十五歲以上）

以上至急募集有希望者即來社接洽可也

奉天大西門外王翰林胡同
東亞洋火公司謹啓

今有樓房十八間院內瓦房數十餘間其內裝修俱全坐落在奉天大西關坐東向西便是

諸君如願租者請至本院面議可也

房主集成公司謹啓
電話中三百二十一號

可怪假名騙人

我張門旅長明九世居駐牛圈子現防江省親明中並無李馬二姓其馬毓金與梁嘉訓事本不我干可怪李明閣爲其戚馮家信通朱巡官等既捏事府有事其口胡言不問可知足見假我旅長名義騙人惟恐以訛傳訛不得不報聲明
新民四區駐牛圈子張宅謹啓

招商局圖南快輪准於舊曆七月初二日（即禮拜一早）由營口開往上海

代理客票店大西門裡眞正稻香村

寗安民業輕便鉄路股份有限公司招股簡章

第一條　本公司股資總額中交票銀壹百二十萬元每股百元共作一萬二千股

第二條　本公司股東所投之資本爲有限責任

第三條　本公司發起人應担任之三十萬元已交吉林省城交通銀行存放

第四條　本公司資本總額經股東認足收到現金四分之一由部驗明核准即行開工

第五條　本公司路線佔用之地價修工人之工資均准入股

第六條　本公司倘有數人共入一股者應推定一人直接行使股東權利

第七條　本公司股東所認之股欵應於開工兩月內如數繳清過期即失股東權利

第八條　本公司股票爲記名式分爲四種

甲　一股票　乙　十股票
丙　五十股票　丁　百股票

第九條　本公司收到之股欵先給收據俟股欵全額收足註册手續完了時換給股票息摺

第十條　本公司股東有脫讓股本與他人或遺失股票者得聲明本公司改換姓名補給股票

第十一條　本章程有未規定者槪遵民業鉄路法及公司條例辦理

第十二條　本公司辦事規則及將來營業盈餘辦法另有章則以上各條經部核准爲有效

辯護士有川藤吉廣告

啓者敝律師由東來長專辦法院民刑訴訟和解調停等案件有委託者請至長春附屬地西十七區神社廣場側本事務所接洽一經承認無不按照法律辯護以盡保障人權之責特此廣告

中國局勢

●政府處置奉春衝突案 (廿二日發 北京專電)

▲將高士賓免職查辦 ▲一面催孟恩遠速赴任

政府關于寬城子事件以爲高士賓監督所部失宜之所致已于本月(二十二日)發佈命令將高士賓免職特令張巡閱使與郭省長查辦是事除電促孟恩遠剋日晉京外並督促鮑貴卿從速赴任以資維持秩序

●張志潭赴日使舘道歉 (廿二日發 北京專電)

陸軍次長張志潭代表軍事當局于昨(二十一日)午後五時前往日本公使舘訪問關于寬城子事件表示遺憾之意

●張甘督請派活佛赴藏 (廿二日發 北京專電)

甘督張廣建電致政府略云派定吉朗倉活佛爲赴藏委員現已整裝待發務請速行核准云云

●銀公司案經閣議通過 (廿二日發 北京專電)

本日(二十二日)閣議通過梁士詒等所計劃之中華銀公司案據聞該公司爲由中國各銀行組織之一大銀行團擬定先行鐵道投資

●應付日使警告之籌議 (廿二日發 北京專電)

小幡公使昨(二十一日)向政府提出警告、政府僞以爲抗議、徐總統對此除飭外交部國務院及參陸辦公處討論應付辦法外昨(二十一日)午後特派秘書長吳笈孫往訪段祺瑞探詢其意見段氏略謂須先令孟恩遠離吉並令鮑貴卿從速赴任然後由中日兩國調査眞相以究責任之所在云云

●衝突案之團營長免職 (廿二日發 北京專電)

寬城子中日兩兵衝突事件之責任者團長孟星魁及營長一名昨(二十一日)經政府命令免職

●徐又錚離京赴奉 (廿二日發 北京專電)

徐樹錚因爲長春衝突事件昨(二十一日)離京急赴奉天

●鄺少將代陳李督意見 (廿二日發 北京專電)

南京李秀珊督軍派代表鄺玉春少將來京昨日謁見總統面陳下列之事項(一)李督意見當此外交緊迫國內統一萬難再緩(二)組織新內閣關係和議之前途懇乞即日提出國會(三)收束軍隊事宜蘇省遵照中央裁編辦法切實奉行云云

●擬另設會議附助和會 (廿二日發 上海專電)

此間近有倘或繼續議和則當從新設立一種會議以爲其附屬的會議之說查此項會議係擬由在野調停兩派如熊希齡張謇李純錢能訓王士珍等所組織以任對于和平會議之調停及監督之責任換言之則和平會議倘或有停頓情形則向該會請求裁判該會即行公平判斷及監視實行決議事項但此項計劃係爲一部份人士之計劃並無何等影響

●廣州風潮漸形和緩 (廿一日發 香港專電)

廣州風潮現已漸歸和緩實軍政府折中調停之結果廣三等路已開始行車但次數尚未規復仍須視省長問題解決爲準軍政府尚未能決定辦

法多數海軍軍官亦援助伍廷芳倘不遂意仍恐有變動云

●關稅餘欵撥付軍政府 (廿二日發 東京專電)

中央撥付軍政府關稅餘欵五十萬開總稅務司昨日函復稅務處孫督辦云提撥軍政府稅欵五十萬元業由廣州滙豐銀行如數交付製有伍廷芳簽字書據二件請查收備案

歐美時事

●英軍守備隊被敵攻擊 (二十日發 倫敦來電)

七月十六敵軍向沙姆得馬城進軍攻擊英國守備隊英軍當時之損害頗大指揮該守備隊之軍官及其他四名之英國軍官均行戰死尚有二名負傷惟印度兵約亦有百名之死傷該守備隊不得已退至巴亞巴亞方面敵軍則逃至二哩程之家秘布附近之大部隊陣營矣

●同盟罷工計劃失敗 (十七日發 巴黎來電)

屬于三大地方組合之鐵路工人七月二十一日將提議欲實行同盟罷工企圖非議但該計畫終於完全失敗

●勞動界意見分歧 (十八日發 巴黎來電)

勞動聯合總會決議之同盟罷工不過一部分而全國重要貿易組合之一團拒絕參加一般工人關于本問題顯然意見分歧不特於鐵路工人爲然

●美議員論青島問題 (廿日發 舊金山來電)

美上院議員斯茁遜氏曰日本收回其在青島戰爭所費之巨欵本爲其權利然則國在山東設立之港灣船塢鐵道等物均讓與日本自爲當然中國亦宜出而承認此項讓與以示其能脫離德國羈絆之謝意云云

●電請荷蘭否認引渡 (十七日發 巴黎來電)

前德皇后電請荷蘭女王否認引渡德廢帝

●塞爾維又有不穩景象 (十八日發 巴黎來電)

塞國比爾克拉因爲示威運動非常激烈刻已下令戒嚴並聞波斯窩地方官憲已不奉政府命令

●德銀行向美借欵 (十四日發 巴黎來電)

德意志銀行擬與美國締結借欵一千万磅現正在協議中

●聯合國對匈軍之主張 (十九日發 巴黎來電)

匈牙利軍對于羅馬尼及波蘭仍然實行軍事行動是以聯合國佈爲匈國倘或不改其態度則實行武力干涉

●比爾肯伯爾宣告共和 (十七日發 巴黎來電)

德意志鄂爾典堡公國所屬領之比爾肯伯爾杜侯國萊因河畔之一小國刻已宣言共和制

●決定不許德廢帝遣代 (十六日發 巴黎來電)

審查戰爭責任委員會刻已決定拒絕德廢帝遣人替代

●排日檄文在美國分佈 (廿三日發 東京專電)

據十四日舊金山來電云刻下美國境內有盛行分佈排日的檄文者形勢甚可憂慮

日本近情

●內務大臣重結絲蘿 (廿二日發 東京專電)

內務大臣床次竹次郎氏經近衛文麿公之母作伐與水谷川忠起男之女公子光子締結婚約訂于明日二十三日在麻布區三河臺之床次第舉行華燭典禮

●東拓協議發行社債 (廿三日發 東京專電)

東洋拓殖會社擬在內地市場發行社債現下正在協議中

●對華輿論之一般 (廿三日發 東京專電)

日本國民關于寬城子事件及其他華人不法行爲之輿論因爲顧全東亞大局雖至忍不可忍仍形寬大雖然此種事件倘或長此不止則必當有不能制而發雷霆之一日各報論評已有此項傾向

●日政府顧全中國說 (廿三日發 東京專電)

據時事新報云中國媾和委員通告各國補行簽字是以日政府漸有務須顧全中國委員面子之設但將令小幡公使獲得北京政府有任責者之言然後實行

●西侯歸國行踪 (十九日發 馬耳塞來電)

西園寺侯於十八日早行抵馬耳塞又電云西園寺侯於十九日由馬耳塞啓程回國其抵東京當在八月杪

●新潟市大火災 (廿二日發 東京專電)

二十二日新潟市突然發生火災燒毀房屋至一千戶之多

●淺野會社擬發行債劵 (廿二日發 東京專電)

淺野塞門土會社此次決定發售社債劵一百萬元

命令專電 (七月廿一日)

▲大總統令

▲程步墀授爲陸軍步兵上校常萬里晨歷齊均授爲陸軍騎兵上校賈朝棟楊學懷劉聚宇王斌修丁占業李增堯王連三趙輿亮加陸軍步兵上校銜賈汝許李潔堅加陸軍騎兵上校銜此令 ▲司法總長朱深呈准大理院長姚震咨請任命左德敏署大理院推事應照准此令 ▲陸軍總長靳雲鵬呈請授張繼武爲陸軍步兵中校並加上校銜竇連寶郭際昌李葆鑫米國賢鍾元李占元袁廣振姜占鰲薛春和張邦發羅占元殷同保楊秉彝爲陸軍步兵中校王道遠孫多軒加陸軍步兵中校銜授盧懷德余金城蔡華森杜瑞璜李松岩胡砥平王震昇陳元貴蘇振東爲陸軍步兵少校劉春齡范文星靳慶先呂錦堂張萬貴張錦濤爲陸軍騎兵少校李春元爲陸軍砲兵少校周良臣姜祥鸞顏成善王起龍畢傳玉馮連登鄭福桂孫德荃儲世德張景芳加陸軍步兵少校銜石文華于介恭郭百臣龔順玉閻春郊賈力墨自福秦際會加陸軍騎兵少校銜授馬全祜爲陸軍二等軍需正並加一等軍需正銜授張維鈞汪本李文濤爲陸軍三等軍需正王德林曹百遂孫沛環爲陸軍三等軍醫正均照准此令 ▲梁克發晉給二等嘉禾章杜國勳于金武鳩祖德均晉給三等嘉禾章程文沅王開誠崔恆泰王得勝李沐霖鮑熹濤李泰和李傳動張秉彝張炳南丁萬清均給予四等嘉禾章此令 ▲劉學瀛晉給三等文虎章修良友鳳林劉永慶李振山均晉給四等文虎章此令 ▲舒和鈞給予四等寶光嘉禾章此令

曹張促和之通電

曹錕張作霖昨有促和通電一件分致各方原電探得照錄如左

北京大總統國務總理鈞鑒各部院蚌埠倪巡閱使武鳴陸上將軍各省督軍省長護軍使熱河張家口歸化各都統浦口王巡閱副使各鎮守使各總司令總指揮各師旅長上海唐總代表天津朱總代表並轉各代表均鑒滬議久停群情惶惑內憂愈迫外患潛滋邇日歐會和約我國以主權所繫輿論所趨業經拒絕簽字此後國際之地位及友邦之感情應付籌備愈形艱棘外交現狀既已如斯然推究失敗之原因則在我國內尚未能統一又安望列強俱表同情試推論參戰期間徒以內鬨之故致於國際有益之機會拋失若干國內元氣之摧殘亦復何限馴至歐戰告終內爭未已民國財殫危機四伏歐會現已終結視綫全注東亞即於此時遽告統一而民生久困商業未興急起直追猶慮不及若復遷延時日長此相持牖戶未及綢繆陰雨驟至手足自相桎梏[illegible]泛乖離鬩牆諸庭贏立形顛仆固不待外感之侵乘已自爲內部之摧陷矣將欲立國於世界和平之際而不先謀國內團結之精神我不自強人誰相諒我先自侮於人何尤弱肉強食能不危懼況年來兵患紛迭司農仰屋費不足雙方皆不能出於外債之一途外人藉此操縱條件必異常嚴苛而後日均其利害者南北又豈有異同故此種爭持之延長實自召亡國之慘禍孰爲功首孰爲罪人大局一覆同歸於盡今日之是非曲直盡成爲曇花泡影縱制心哭訴又維與之語言念及此爲勝戰慄夫世所謂政爭者原以謀國非以爲私當茲時局猶不斷然省悟互派猜嫌貽陷國家於危亡揆諸仁人志士愛國之初衷何忍出此惟望當軸群公速拯國步於瀕危早促統一之實現無論事實法律一切疑難之點既須委婉解決不得不權宜濟變但能鏟除成見轉圜豈無餘地同此國人何嫌何怨又何至鬩而弗舍兩不相容試起而環視列強政黨端爭亦所時有然一遇對外重大關係毋不爲犧牲己見併力同心相與競存於世界蓋對內政見一時容有不合互爲消長而對外之主要則必群趨一致以明統系而定範圍倘因爭訌不休勢將陷於無政府地位國且不國奚語外交窃謂我國今日外交之危難未始非促和之轉機歐約拒簽是專使以國地爲重國人之心理爲從違而吾民切望和平已非一日尤盼滬會代表賡續進行雙方各不堅持互爲讓步求根本之鞏固避枝節之橫生早釋內爭毋招外侮民國前途曷有多乎錕霖自維駑駘夙抱杞憂今鑒於世界之潮流更怵於顛覆之險象謂宜速發猛省共救危亡時勢已迫空言何補願我國人一德一心速起而共挽之謹貢愚忱佇祈鑒察曹錕張作霖篠(十七)印

"REFERENDOM"

民意投票 徵集 人物投票 啓

近日內外多事國論騷然內閣繼起無人總統行即掛冠而去加以孟吉督之去職吉民多不滿意凡此種種皆政海中之最大問題也本社欲覘國民心理之嚮向擬以投票方法選舉未來適任之總統一員總理一員吉督一員於游戲之中寓以國民之政見卓識之士當必別有見地謹將投票簡章列後

一、投票期限 兩個月揭曉

一、被選資格 就現在朝野知名之士中選舉已故者及不知名者不錄

一、投票標準 事雖游戲於未來之人物政局頗有攸關投票者不得帶於侮慢諧謔自傷人格

一、投票用紙 本報附有投票用紙每張只寫一人無記名式不用本票書寫者不錄 (票紙在第七面請注意)

七月十三日 盛京時報社

注意 (每日投票額數錄在第七面)

請看新民鐵路黨辦工程司楊鳳林吞提哥工劣跡

新民鐵路黨辦工程司楊鳳林自接事以來吞提工價日用私人賄賂上毆食鴉片若不派員徹查嚴懲則貽患無窮今擇其最甚者縷錄十欵詳誌於後

感謝泰東日報分社訪員

中日合辦 正隆銀行奉天支店

兼備美味與滋養之優良葡萄酒

赤玉ポートワイン

家庭之平和由是而生
病者之福音由是而來

□赤玉葡萄酒富於天然之甘味適於婦人小兒之口湯於家庭之食桌常備此酒則對於神經衰弱精神性病症以及消化不良等疾病有極大之效力可以使家庭元氣充實平和圓滿

□赤玉葡萄酒增血肥肌健胃與痛之效力極爲顯著凡病後虛弱産前産後精力退減之人用此爲滋養飲料則據七博士之證明其强壯活潑可預知也

有類似之假冒品請認明赤玉商標

早晚一杯　優於百藥

和合藥水　一名青亭精
壯身靈劑

定價　大二元　小一元

和合藥水者、扶陽靈藥也。然與市上之所謂壯陽藥者、迥乎不同市上所售壯陽藥、大低不能見效、惟和合藥水服後兩三天始奏奇効其藥性和緩純係王道、故能扶陽于永久不壯陽于一時雖日扶陽靈藥實壯身神劑耳。

經理處

青島 井上誠昌堂　長春 藤田大藥房　漢口 恩明堂藥局
濟南 文明公司　營口 東瀛大藥房　同 若林洋行
天津 金山大藥房　鐵嶺 平紀藥房　南京 丸三大藥房
北京 信昌大藥房　哈爾賓 井上大藥房　上海 東亞公司
奉天 井上盛昌堂　安東縣 井上誠昌堂
同 佐藤廣濟堂　大連 小林卷助藥房

志仁堂雙層化積膏

本堂於早年發明新法創成特別雙層化積膏一種功效神速與衆不同現已暢銷近邇三省遠達京都北洋各寄售處共有七百餘家非實効實驗斷不至此此膏專貼男婦氣積血積寒積食積心胃疼痛胸膈脹滿氣逆不舒噎膈反胃氣聚水臌癥瘕痞塊翻疾泄瀉腎寒腰腿筋骨疼痛手足麻木男子疝氣腎囊潮濕婦人經血不調經前經後腰腿疼痛赤白帶下子宮冷寒久不孕育並治小兒乳積痞積蟲積食除等症此膏收効甚速小者六五日多者十餘日不但和治多藏而且健脾胃外貼膏藥中之妙品也此膏每份兩張紅白膏兩兩包合洋五角買十份加一份買五十份八扣收款

寄售處

山海關 吉卜錦梨離熊遼
永順和 興順恒 增長 德公 益興泉 富盛安 復元公司 廣順利 萬聚長
西 西 遼 安 新 長 大
口 安福 豐福 陽豐 東福 民福 春文 連信
有 合 長 春 泰 陽 萃 成
長 慶 太 興 發 生 堂 源
蓋 法 廣 臨 五 千 鳳 哈
平恒 庫德 寧東 江東 姑富 泰恒 城恒 濱天
昌 生 福 和 盛 興 意 豐
德 永 當 長 通 茂 德 源
海 公主嶺 寬甸 伊通 盤山 安東 洮南 大孤山
城 永三 公 瑞 德 益 正 豐
泰 合 順 升 慶 增 心 泰
豐 公 勝 當 隆 遠 合 利
興 孫 大 通 海 慶 鐵 開
京德 台增 連臨 鐵寶 錦公 仁福 嶺永 原增
順 益 茂 隆 議 記 慶 益
永 昌 發 興 當 號 東 昌
綏 懷 朝 通 八 彰 遼 柳
中德 德豐 陽聚 化謙 城巨 武同 源天 河義
發 興 合 泰 源 義 合 興
號 長 隆 潤 益 合 興 成

衛生時症丸

專治四時感冒時行瘟疫發熱惡寒頭痛身痛嘔吐惡心或感山嵐瘴氣或觸犯水土邪氣悶閉成痧驟然頭暈目眩心中絞痛吐瀉交作手足厥冷四肢抽搐指甲青黑刺血出者即危霍亂危症又名提陽痧症頃刻存亡速用此丸三粒研而吹入鼻內取嚏然後再服四十粒姜湯送下汗出即愈立見神效每袋價洋貳角

強種補元丹

此藥專能強種強種必須以補腎爲先補腎尤必以補元爲主故製此丹強種補元獨推良劑請試用之庶知功効主治男子先天稟賦不足後天脾胃虛弱諸虛百損五勞七傷或中年房勞過度精神疲倦五更腎瀉腎囊潮濕腎寒疝氣便濁遺溺遺精發熱咳嗽自汗盜汗腰腿酸軟精神不振或思慮太過神精耗傷驚悸心跳或老年酒色嗜好精枯髓竭陽之絕嗣等症服之神效誠爲強種補元之良品也每盒二兩五角

神效鹿胎丸

蓋鹿乃仙獸得百草精華其功在角胎稟牡鹿之精牡鹿之血得完全氣血成形加藥料爲丸專治婦女經血不調或多或少其色紫黑成塊臍腹痛疼或經閉經漏赤白帶下子宮寒冷久不孕育或受孕不安素慣半產服之神効每丸價洋二角每盒十丸價洋二元

清毒掃淋丸

專治因風火內花柳染成五淋白濁陽梅甘瘡魚口便毒其毛髮脫落鼻塌齒陷咽喉破爛神經症形之立見神效每盒四角

止嗽保肺丸

專治辛苦勞役傷肺房勞過度傷腎肺腎兩傷正氣不能內守邪氣外乘遷延以致喘哮咳嗽氣虛短促痰涎壅盛等症服之神效每盒四角

筋骨萬靈丹

專治中風半身不遂口眼歪邪兼治風寒濕痺閉塞經絡以致肩背腰腿疼痛手足麻木抽搐等症每袋價洋四角

農商部商標註冊巡按使備案佈告專賣
本號開設奉天大東門裡
志仁堂
中國電話六百六十七號

大學眼藥

大學眼藥係大日本帝國醫科大學堂所屬醫院秘方專治時行目疾火眼腫痛白翳青盲多黏贅痛赤筋弩肉迎風流淚視物不明等症並所有眼科諸症用之奏効如神

各處大藥房及洋貨舖均有代售

明眸皓齒是爲美人之二大要件其中以明眸爲第一九欲明眸者須要眼之健全而欲眼之健全者宜常用効驗靈妙之大學眼藥

本舖　日本大阪　參天堂大藥房

其妻垂危待斃　其子骨瘦如柴

在江西有由韋廉士大醫生紅色補丸之功效得慶異之醫治者

韋廉士大醫生紅色補丸能生鮮紅濃厚有力之新血故能使軟弱者得爲强壯即如江西饒州中洲大藥房主人江天賜君之家中獲其情形便可知矣請先觀看其夫人與公子之玉照然後再讀江君自述之辭如左云

余續娶王氏時患血薄氣衰腦筋困乏白帶週身疼痛等症且面色萎黃胃脘痰痛腰間更甚頭暈目眩有時頭痛甚劇不能起牀至數星期纏綿不休□時余妻垂危待斃奄奄一息正在無望慶延中醫調治服藥百餘劑毫不見效不得已試以韋廉士大醫生紅色補丸初服一瓶胃納增進路見功效連服數瓶顏赤唇紅目有精彩腰痛頭痛逐漸減少月信有序皆全賴韋廉士大醫生紅色補丸之功也再有余之小兒名木生係元配朱氏所出距科朱氏產後即仙逝者將矣不得已覓乳母撫養乳娘更易一而至三統計更換十餘人以致小兒軟弱非常及年七齡時患痞積胃不消化日積月累肌肉盡消身體骨立瘦弱如柴鼻現痞火鮮血外流面黃身痰心跳氣喘頭昏甚劇不喜與同學玩耍胃口停滯略食微物以□生命而已余因百計求治罔見功效因思色補丸或可補救以藥丸碾末初服每日少許分作三次食□數日以來胃口略增面現康健之色余喜出望外食量竟如成人鼻血亦止各病皆不復發身體復健諸痛全愈康樂非常可與同學諸小友玩耍余見木生現年十二歲身體十分康健皆崇韋廉士大醫生紅色補丸之奇功能治母子各症均離苦海得登彼岸矣請將證書刊報廣告大衆俾同病者知所問津焉

天下馳名之韋廉士大醫生紅色補丸凡經售西藥者均有出售或直向上海四川路九十六號韋廉士醫生藥局函購每一瓶英洋一元五角每六瓶英洋八元郵力在內

東三省總經理牛莊源來盛

DR WILLIAMS' PINK PILLS FOR PALE PEOPLE

頭暈頭痛

頭痛或頭暈之症因肝火上升肝經失調所致也療治之法莫妙於服用紅色清導丸以通大便也因其功力和平出自天然微利平肝之妙品服後並無肚腹絞痛不舒之虞上海新小北門內二十五號周竹君先生來信云二年前因嗜酒過量飲食不節以致脾胃受損肝火上升頭痛甚劇眼目暈眩大便時常閉結舌現厚苔口氣穢濁惹人厭惡雖延醫服藥致瀉終鮮功效及試服韋廉士紅色清導丸即見功力此微小潤導丸之妙劑能使余之大便通暢有序故肝火亦退頭痛目眩諸恙悉平自服此清導丸之後覺身體清健異常嗣後凡須服用潤導之時以及親友等之患便閉症莫不竭力舉薦服用此藥丸均獲奇效也如尊處無從購買紅色清導丸祈即郵票大洋六角至上海四川路九十六號韋廉士醫生藥局函購原瓶郵奉一瓶可也

東三省新聞

▲奉　天▼

●奉吉間風雲暗澹十二誌

▲奉軍竟劃定戰線　奉吉問題兩造各走極端雖調人（熊道）無濟於事茲聞高士賓分其所部二十餘營駐剳伊通一帶以阻奉軍之北上張使與孫司令屢接探報除流吉軍布置嚴密孫督遂與張使協商設司令部於開原以便指揮一面令軍隊駐紮威遠堡門外（開原東北境）迤東由西豐北境迤西安北境爲作戰區域掘壕壘塹除青苗一俟明令發表即行攻擊云

▲奉人民怨聲載道　開原西豐西安等縣凡與吉屬毗連者均已劃爲戰區該地民房全被軍隊佔據以致該處居民流離失所富有之家投奔親戚貧寒之家流爲乞丐現下尚在開始之時該處人民即遭此水深火熱之災怨聲載道將來更不知伊於胡底矣

▲肇事吉軍潛逃說　吉軍混成旅第二團兵士素甚強悍衆之高俊峯平日賞罰不明是以向日軍衝突意圖推諉長官自此次衝突後二團一部分兵士恐受懲處均攜槍奔入山裏爲匪該管長官亦不能從事約束竟爾任其潛逃（言）

▲張使急待討伐令　據軍界傳出確息張巡閱使近日痛罵政府不下討伐令日昨特約各級軍官在使署內開秘密會議八月一號吉事未平政府亦不頒討伐令則奉軍當亦不遵國令即行向吉軍宣戰云（銀）

▲設立北伐兵站處　北伐各軍隊一切需要非常繁重張使爲使利運輸起見已在鐵嶺組織兵站處貯存大宗軍需物品所有北伐各軍之需要皆以該處爲策應機關

▲第四旅節節前進　當高士賓籌備抵抗之始張使即飭令王良臣率領四旅首先北往王氏當率部由省赴鐵嶺復由鐵嶺開拔赴梨至日前因吉事緊迫復由梨樹開至懷德以防前線現聞王氏又率領所部由懷德開拔向奉吉交界地方前進矣

▲騎兵調開吉邊　張使爲對付吉軍增厚兵力計曾將第一師之第二旅調遣回奉不日即將開拔北往該師騎兵一營已於日昨奉命開拔回奉將與闞旅攜同北發云

▲捉獲金匪之黨羽　匪首金鼎臣自投入吉軍後分頭招收黨羽茲聞其派遣來奉招胡匪之黨羽某甲昨已被西關稽查分處拘捕當即交由軍法課審訊

▲馬鎮守使來電報告　東邊鎮守使馬龍潭因與孟臚村交誼素厚曾請准張使赴吉調停籍資和平解決茲聞馬氏昨已由吉來電謂孟前督軍之未能交卸去吉實因高師長一派軍人堅守之所致而高氏要求之條件又極決烈非政府收回免職命令及不准裁減軍隊方可因之調停云

▲電告吉軍之舉動　張使昨接第五混成旅長劉子齡來電謂據探報吉軍現已在海龍對岸吉屬之亮子河地方架置山砲並有步兵數營扼要把守對于路商時有搶劫情事現已飭令所部嚴加防守矣（魂）

▲孫司令定期出發　孫烈臣征吉總司令因候闞旅軍隊遲運未行昨聞闞旅長軍隊均已到齊更抽調第一師騎兵一營砲工輜各若干編成混成旅作爲孫總司令護衛軍孫氏行裝業已備齊定於二十三日午後乘車北赴總司令部云

▲吉軍終無悔禍心　軍署得探報謂吉林高士賓近向調人某某宣言謂吉軍之行動係出於正當防衛之不得已中央如無公平辦法及確實保障我數萬之吉軍惟有捨身疆場與野心家決以武力皆不見最後之勝負不止云云

▲張師長注重省防　二十七師張作相師長對於吉事素主穩健辦法而張使則一意主戰是以近來張師長對於吉事不贊可否惟對於省城防務極力籌謀以盡職務昨二十二日又在警備司令部王警務處長會議省防辦法所議者爲軍警出勤初步調查云

●中央電張使之內容

二十二日下午張使接奉中央政府加急要電其原文謂吉省危急勢若累卵萬一兵戈相尋則塗炭地方貽害大局最關重要萬望居中調停化險爲夷折衝樽俎弭禍無形至於郭宗熙堅辭省長一節萬難照准乞轉達吉林省長云云（万）

暑氣最高記錄

（東園內所列係與去年本日溫度之比較）（七月十一日）九十七度三

平均　八三度八（高五度三）
最高　九五度五（高六度七）
最低　七三度二（高五度二）

●孫督軍電請暫緩赴江

新任江督孫烈臣發表多日江省紳督屢次電催其迅速赴江而政府亦電催接任惟日下難以起程故孫氏電稟政府謂高堂年近八旬忽患疾病正在醫藥調治未便遽爾起程一俟病愈即行北上接任云

●徐樹錚非爲調停而來

（東）徐樹錚來奉一則業見昨報惟據詳細探訪徐氏此來並非調停奉吉事宜實爲幫同張使平定吉事者二十二日在督軍署爲澈夜之密議所議如何因關秘密未能探悉云

●吳師長電告軍隊開拔

據軍界方面消息張使於日昨下午接到陸軍二十九師師長吳興權拍來萬急快電探聞謂此次吉省局面危急奉省已陸續出兵長春本師長當令師部下五十八旅一百十五團全部及騎兵二十九團全部砲兵一營工程輜重機關槍各一連於二十日開往（農安長嶺一帶）並委石得山旅長爲司令官云（万）

●張使宴會調停員

奉吉兩軍皆有騎虎難下之勢政府特派員來奉疏通如何宗蓮孟秉初潘矩楹均在俱樂部暫住張使以各員來奉原爲和解奉吉事件而來故於日昨上午十二鐘設席宴會各調停員並邀孫督軍張師長作陪云（東）

●町野顧問調查回奉

吉林軍隊日前在長春與日本守備隊因細故衝突各有死傷張使以中日兩國有唇齒之誼應互相提携以敦親善此次吉軍與日軍衝突純因細故惟其真相未悉特派軍署顧問町野武馬氏赴長春調查衝突之真相茲聞該顧問調查完竣于昨晚歸來報告云（言）

●黑省軍務幫辦將發表

孫烈臣之黑督發表後喧傳二十九師師長吳興權對之頗滋不悅茲據訪查確非無因蓋吳氏對於奉省地面之勞績均在孫氏以上（原張使在巡防統領任內吳曾與之並肩而孫氏尚爲部屬至近數年來吳爲洮遼鎮守使剿捕蒙匪維持地面尤多竭力）茲聞張使恐將釀成風潮現已電達中央特保吳爲黑省軍務幫辦諒發撫慰不日即將發表云（魂）

●嚴令守備京奉路

張使以吉軍日形激烈對於京奉鐵路難免無陰謀事實且該路關係於奉省軍事尤爲重要故特飭令二十八師師長汲金純對於該路駐防軍隊務飭嚴加守備以防不測云（魂）

●馬一營又行開拔

張使對吉軍之行動決定以武力解決先後開拔軍隊已達七旅之多又恐兵力不足日昨飭令衛隊旅長率兵一營於下午四鐘開赴吉邊並令萬勿與日軍衝突而失邦交之誼云（東）

●勸學所長又被控告

瀋陽縣勸學所長前者被人控告於省公署繼而被控於財政廳現約在行查中茲聞又有在遼瀋道尹公署控告者所控之內容雖不得而知然其迭次被控要亦不爲無因也（木）

●敦處長清理捐欵

瀋陽收捐處代理處長敦子良以該處事務任重代理日久深滋恐懼加以本任第二小學校校長雖已有人代理但放棄日久亦非所宜是以現正督飭該處員司趕行清理新陳各賬目預計以三個月爲限諸事辦有頭緒即行交出以避繁劇云

●派員赴興城調查匪患

前者興城縣起有大夥胡匪一百餘名肆意搶掠蹂躪民生勢甚披猖非先派員調查難得眞相故張使特派調查員吳光明於日昨搭車前往調查以憑核辦云（万）

●派員購備軍馬

張使以奉吉如果開戰則交通不便道路甚遠特派二十七師輜重營營長張得祿購買軍馬若干以備運輸子彈之用聞張君現已首途北上矣（銀）

●隆泉美第一次破產

隆泉美財東王景勳經地方廳判決破產已將手續分別宣告在案本月二十二日爲第一次債權人集會之期應即宣佈以資分配除通知外當即出示佈告云（詢）

●軍醫處趕製暑藥

二十七師軍醫處長張韓卿奉當局之命籌備暑藥藉資發放征吉各軍隊因之該處長現除分別購買外飭令所部軍醫生連夜趕製解暑藥品以濟急需云（魂）

●考試縣視學續誌

考試縣視學已決定八月五日舉行其資格（一）曾在師範畢業任教育職在一年以上者（二）中學或其他中等學校畢業曾在教育職三年以上著有成績者（三）曾任高小學校教員校長五年以上經各該長官認爲確有成績者試驗及格即行由省分發各縣任用至縣視學之辛俸一等每員每月大洋百元二等八十元三等六十元一年之中春秋兩季出勤四個月學界中人以爲此係優差使故各縣之有前項資格者前來應試者計不下六百餘人云

▲營　口▼

●漁業局長將更動

營口漁業商辦保護局局長彭士彬蒞任以來推殘漁業勸捐硤民種種劣跡迭誌報端茲悉近經各處漁戶公推代表晉省呈控張巡閱使爲顧全顏面起見將撤委警察廳長宋墨林兼充不日即可發表云

●稽核處長之壽辰

營口鹽務稽核處長于彬文現年六旬初度七月初一日爲壽辰之期埠內稽核分所經理馬龍初電報局長謝遏之等特發起籌備禮筵以便屆期恭往祝嘏到者甚盛席棚爲劇三天想是時必有一番盛況云

▲大　連▼

●酒井製造所被焚

昨二十日午前五時五十分西崗東街酒井製作所失愼起火燒至七時二十分始由大連西崗消防隊齊來撲滅燒燬房屋十餘間損害若干尚未訪悉

●英文學社之發達

本埠與町英文學社主任趙子貞前在北京滙文大學畢業去年來連設立一英文學社招集生徒六十餘名每晚開一英文談話會刻下有志者向學者爭先恐後前往受教云

▲安　東▼

●何局長抵安視事

安東稅捐局局長劉亥年辭職遺缺已派遼陽稅捐局局長何子章氏接充何君日昨到安業經入局接收淸楚該局長接任後安埠稅務必有一番起色云

▲孫家台▼

●北發軍抓用民車

自吉林多故張使派兵北發由開原過境經過者爲數甚夥各軍之輜重槍械及需品多由民車載運是否發給川資不得而知惟近來經過之軍隊抓用民車甚行緊迫值此源署各鄉縣咸恐牲畜不勝遠載均行藏匿于山深林密之處以期免役云

●豆價暴漲之原因

本縣南街特產物取引所各期兌交元豆每斗由一元六角漲至二元一角一分嗣又漲至二元八角三分復行漲至二元零五分乃近三日驟行暴漲計十八號午前八月十五號兌交元豆竟升至二元二角八分聞該商人云元豆價漲因本埠中國商號存積元豆不足三百餘車而取引所交易數目在九百車之多屆期恐賣方不足買方之數彼時有被擠之虞以致爭先抓買有此一步大漲云

▲昌　圖▼

●恭頌警長

警務長陳壽卿蒞昌二載保衛地面維持治安頗洽民意以故有口皆碑屬內古榆樹鎮地界邊隘毗連遼河向爲胡匪出沒之所該所長屢次督警剿擊肅清匪類地方賴以安謐該鎮商民感戴無既遂於日昨（十七日）恭送匾額一方文曰（德鎮樹安）略酬陳君衛民之大德云

▲西　安▼

●步二營調回原防

駐西安陸軍第九團步二營王營長營前因輯安縣屬有大股胡匪奉命往剿業誌本報邇來吉林軍隊有不穩之行動安邑接壤仍通勢在防禦之地經單少峯團長將王營長電調回防以資防禦而原兵力關二營駐防地點爲城西北孟河亮壹帶壹二日內即行移駐以免臨事倉卒云

▲通江口▼

●發放薪金

本埠兩等學校校長劉樹屏辦學認眞各情昭昭在人耳目現以暑假已放所有職教員之薪水由昌備來如數分發絲毫不爽並告各教員務須共同維持學務云云其辦學之認眞更可想見矣

▲遼　源▼

●所長盡職

警察所長高舜庭蒞任以來對於整頓警務保衛商民不遺餘力茲以奉吉風潮險惡駐遼混成四旅七團楊團長率兵出發双山懷德一帶以防吉軍侵犯遼源兵力單薄防務空虛不無宵小之徒乘機思逞該所長爲防患未然計特商請縣署由知事添招警備馬兵三十名經趙知事贊成將馬警募齊除按各要巷設卡防堵外併在各巷設巡邏表箱派警巡查以免疏懈該所長復親帶長警不分晝夜嚴加梭巡以衛公安所長如此可謂盡職者矣

▲柳　河▼

●隊官擊匪受傷

邑屬第壹區碗口溝鎮駐防警察第隊隊官侯延武於陰曆六月十八日帶兵梭巡下午四時行至第二區老人溝地方突遇匪首（綽號三省白猿）率領夥匪三十餘人互相攻擊該隊官奮不顧身致被匪擊傷槍彈由左脇擊入自後脇透出傷勢甚重現正延醫調治至有無性命之虞尚不可知

●拿獲私種煙苗

縣屬西南二區盤山川住戶韓慶有在料碗子溝裏私種煙苗一處約計二十餘畝現經巡緝二隊隊官潘慶生巡擊匪人行至該處突見煙苗遍野當即拿獲業主送縣法辦結果如何容訪再誌

▲郭家店▼

●徐校長何故辭職

郭家店第二區國民學校校長徐陟良君自客春任職以來辦理學務頗爲認眞是以學校日見起色原有學生數不過五六十名今則已達壹百八九十名矣茲聞該校長忽有辭職之說未識梨邑學界能否慰留至其辭職之原因尚未訪悉云

▲長　春▼

●新招匪黨之計劃

此次孟督軍所委任之司令官金鼎臣劉介臣等近在長春招集黨匪五千餘人率省奉省著名巨匪暨其舊部槍械完備子彈充足並聞有炸彈多箱使人潛運奉天營房叢近各處以便搗亂擾亂軍心金鼎臣之父仍在奉天充當統領現在舊部下及親戚頗多暗中聯絡使奉軍不戰自亂群起反攻夫已氏以爲報復云

●侯署長因病請假

本埠第一區警察署長侯克武早有咯血之症近因天氣炎熱地面事繁勞碌不堪勢難支持是以向總局懇情稟請知假三星期回籍調養所有職務均交某署員代理云

▲吉　林▼

●孟秉初東來後之政局

徐大總統爲維持吉林政局疏通意見計特派前吉林巡按使孟秉初氏來吉已於二十日早車到吉孟督親赴吉林站歡迎軍界各級官長郭省長亦均迎至車站孟氏下車與孟郭兩長官及歡迎者相見後即同孟督軍乘摩托車入城當時沿路軍警林立防衛甚嚴查孟秉初氏與孟督軍至契此次來吉奉命疏通並含個人調和之意將來吉林政局或者可望平靜云

●公民團之請願

吉林突於十九日發現公民團約百餘人均係吉林省四鄉父老手持白旗上書代表請願維持治安等字樣於二十日到省議會要求面見議長請願當經副議長劉敬與劉輔岑二君婉辭開導剴切勸諭大致云孟督會經調易但去吉尚無定期吉林政局不久當可平靜希各安居幸勿作庸人之自擾至地方之治安已經軍政兩長竭力維持妥爲分配決不至有意外事發生尤希勿事過慮該公民團聞言又擬赴軍政兩署分謁孟郭兩長當經劉副議長告以刻下軍政兩長政務紛忙恐不易延見鄙人等當代爲致意可也云云公民團始紛紛散去

●長春交涉之近訊

十九日長春中日軍隊衝突一節昨得軍界確息二十日第四混成旅長高香山氏及第三混成旅二團團長孟拱辰氏特謁駐長森田領事道歉並允出治傷費予日本方面受傷之兵士並聲明對于所轄軍隊嚴加約束云云又森田領事向陶道尹提出交涉要求將長軍隊一律撤出或不准再踏入租界云云

▲五　常▼

●考試醫生

五常各醫向無研究以致開方售藥者常有錯悞前經縣知事警察所長張黃君錦龍考試醫生已誌本報于日昨已將報名者一百三十八名分門考試其題則爲（一）產後不憑脈其理安在（二）小兒自彌月至三歲何以不診脉（三）小兒指紋形現水字者主何病症（四）心氣痛有幾種（五）癰疽之區別（六）瘡毒生於致命處用何法治之（七）破口傷風以何項爲致命（八）孕婦出痘何以難治云云

▲樺　川▼

●各界挽留趙營長

陸軍第二混成旅步兵第二團第二營營長趙吉隆駐防以來保衛地方不遺餘力四民得以安枕茲已奉令開拔紳商各界如失所依擬聯名呈請挽留能否照准現難預測若趙營長者實可爲國家之梁棟人民之保障試問今之軍官中能若是者有幾人哉

▲海拉爾▼

●耿旅長校閱軍隊

奉天二十九師五十七旅旅長耿玉田氏近爲整頓軍隊起見特於日前由江省來海校閱一切並將以前俄人供給軍用爲煤炭燈油諸弊交涉明晰是以各界爲之稱頌不置云

▲更正　本報二十二日奉吉新聞欄內載有第一師曹志剛所率之第一團兵士毆打滿鐵社員致起衝突云云茲查肇事者係第三混成旅第二團一二兩營之兵特此更正以昭核實

批　示

▲奉天省長公署批示

原具呈人常順等　呈爲呈領皮統專帖由　呈悉所請是否意在壟斷有無流弊仰該政廳詳核示遵具報該民著即赴廳候示可也原呈並發此批

原具呈法庫縣民毛顯儒　呈爲知事枉法請予查究由　呈閱知事枉法營私實均應澈究仰洮昌道尹迅即按照控情逐一詳查明確呈請覈究虛坐並稍徇縱切切原呈幷發此批

原具呈人何鵬順　呈爲官仲合謀侵欵請提省究法審訊辦由　此案前據具呈以控關知事侵佔公欵即經批令財政廳轉飭查辦今不候查覆輒復瀆瀆情節呈請提省殊屬冒昧着仍靜候該廳查明呈辦勿庸砌瀆此批

▲奉天財政廳批示

原具呈人權昇　呈一件請採揮南縣與隆灣煤鑛由　呈悉查所送鑛圖角度不符其鑛區附近之著名村鎮亦未于圖內註明均應更正至圖列繪圖人並非本廳考取准許營業者應不准署名圖留一紙備查餘四紙發還仰即剋回限十日內更正呈核呈文公費存此批

奉天糧市行

奉埠銀及糧食行市（七月廿三日）
吉豆　一〇元〇〇
大麥　六〇〇
金票對小洋票　九四元七〇
鈔票對小洋票　一六九元〇〇
金　先帖　大票十日限　〇元〇〇
廿日限　〇元〇〇

正金銀行奉天支店
日本貨　一八元五〇
鈔票換洋　一六八元八〇
小洋　〇元〇〇

●大連電報
金銀現物　一七八元二〇

●開原取引所（七月廿二日）
大豆　前場（買賣數）　後場（買賣數）

神皋雜俎（本欄歡迎投稿）

小說

戰爭小說 **情魔地獄**（九十二）（儒丐譯述）

第三十七章

噫。神之大審判已及東普魯士矣。在德軍之計畫。本擬先將東部戰塲肅淸。使俄人爲城下盟。去聯軍之左臂。然後盡全力。以向西戰場。使英法無所施其勇。在德軍意中。巴黎之陷落。固指顧間耳。而孰意英法之力。不第足以守其戰濠。德軍苟有疎虞。殆不足以對抗。以故不能分其兵力以攻俄。而東部兵力單矣。且俄之哥薩克馬隊。勢如颷風。不與德兵爲正式之戰鬥。而恒伺隙以衝鋒。馬蹄所過。野無靑草。廬舍爲墟。而東普魯士發爾幹斯典威爾巴蘭諸邑。又適當其衝。梟也一隊哥薩克騎兵。突然侵入發爾幹斯典。勢如疾風驟雨。而發爾幹斯典男爵邸焚矣。此時方爲夜中。成爾巴蘭亦有敵兵侵入。禮拜堂之鐘。隆然驟鳴。以報此警。住民於黑夜中。四散奔亡。厥狀至慘。此際則數村已成焦土。而居民有乘車者。有騎馬者。有步行者。仍令命西奔。後方則塵埃暴起。蓋哥薩克騎兵乘勝追來也。

此時男爵家之老御者克里斯勤。急鞭其馬。車中所載。爲老男爵及伯戈爾斯布。並烏魯斯拉看護婦。而美拉尼則不知去向。據難民云。曾見美拉尼之侍婢。爲哥薩克兵所掠。已殺之於愛特克南森林中。則美拉尼或亦遭俄人之毒手乎。

此時煙塵起處。敵兵幾幾追至。男爵則於催克里斯勤鞭馬。但已無其風痛之疾。且以兩手緊護其衣袋。袋中所實。爲其平日所書之紙幣。男爵護此。甚於自護其軀。雖不知一旦長眠。則此處之物。徒以資敵。在男爵則不悟也。伯戈爾斯布爲車所顚。創口已裂。骨節幾欲外露矣。雖奇痛。猶忍不敢出聲。但咬牙傾臥車箱中。已如死人。男爵爲護其財貨及生命。亦不之顧也。

寓言小說 **糊突談**（廿四）（冬癡）

我說小唱本。有一個姜太公賣麪。你看見過麼。有。那個別謬勁。差不多趕上你啦。他可趕不上我。老發牽頭看了看我。說食不言。咱們吃完飯再書接上回。慢慢的談。這老發連看看拉胡嘍的是吃三碗多粥。把兩鴨蛋都給糜費拉。然後拿那碗冷茶漱了口。重新坐下。我胡說的那樣子放下。歪在行李上。劉牙。我又問道你們陳掌櫃的到了怎樣。絮絮聒聒的說了這半天。也應讓人想出個頭腦來。究竟你到是因何落到這步田地。老發說。我們那陳掌櫃的不是說不讓我爲難嗎。人家眞可應讓我爲難。也不是從那塊兒連我的掘項帮他的窟窿。都遮掩過去了。誰也應用從屣裏向外掏錢。可是我自己的零碎錢菸。我拿什麼臉面再向人家去說。讓不了。將我那兩皮箱衣服都給當舖送去啦。我差事上那些朋友走的走。散的散。平素向人家挪借的錢。那個不要。這個一百。那個八十。趕到給澡洗房。剃頭匠的錢的時候。就分文靡有啦。靡法子。把行李也賣啦。我說老發你跑這殼我聞着玩來啦。我就不通世道吧。拿你的品行。氣你的身分。這一去差何至如此。這裡頭必還有原故。你要這麼閃閃磔磔的。我可不能裝呆。聽你瞎講究。老發一聽。好些工夫靡說話。我說你說呀。老發這纔長歎口氣。說實不相瞞。我這幾年養活一個下家。又有口嗎癮。那信用丟失也不自今日。所以這差一歇。是諸處交乘。竟不上三五個月的工夫就弄的這個樣子。不是那天遇着你。我今天想不起來找你。不想你也月我相伯仲。看你守苦安命。未染嗜好。比我還强。

諸文

▲危廬記（龍國□生）

危城二十里之外。有危途焉。循危途而行。至於絕處。是爲危境。境之下有危崖。崖之上有危山。荊棘叢薄。沙石突兀。有廬翼然臨於山巔者。則危廬也。經風而搖。遇雨而漏。雖膽正心平。如敢死之士。皆不敢逼近。而思危子悍然居之。題其廬曰避世。蓋有托而逃也。浮生怪而詰之曰。異哉子之居也。高而危。險而絕。一旦不測。立成碎粉矣。此豈保身之道乎。思危子曰。噫。子徒知有形之險象。而忘無形之危機也。又安知吾之用心哉。夫危行言遜者。見機之君子也。危邦不入者。避世之賢者也。康莊平坦。驅馳自如。固非可與登高臨深者同日語。而豈知風波之起。即在平地乎。以吾目光見之。實無在而非危境也。强弱耽逐。隨發干涉。可危。南北黨見。時起紛爭。可危。武人交鬨。旋滅復起。可危。盜賊遍野。江河梗塞。可危。尋仇報復。小人道長。可危。商務困敝。財源日竭。可危。由此觀之。固無一而非危事。無處而非危地。猶得苟延且夕者。乃僥倖非太平也。今子不是之慮。而慮及危處。毋亦見小而遺其大乎。廬險而危。人皆知之。位高而危。則知者絕鮮。殆溺於常而忽於遠也。豈知吾人居此。於人無競。於世無爭。非一境外之桃源哉。思危子之言。浮生無以難。因愛其所居。并爲之記。

戲評

燕台歌舞（雨肯）

▲記中和劇

郭仲衡斬黃袍排大軸子。前兩段流水。均同健高亢。學汪升此劇。當以郭稱爲鈕玉庚輩不足數也。時慧寶換子只演法場一場。反調詞句。尙無僞滅。唱法亦有沈痛動聽處。次日赴友人約。觀其與牡丹合演之烏龍院。以他道你私通張文遠一句爲最佳。猜心事料平調。抹去宋公明打坐在烏龍院兩句。遲從莫不是開口。接待我猜上一猜。順流而下。亦甚得神。惟白牡丹未之及此。正在從容飲塲。大受赶羅。慧寶又將賊淫婦三字。改爲下三濫。牡丹似有不豫之色。

▲李伯濤之馬前潑水（隱俠）

是劇出自崐曲爛柯山。汪笑儂以潑水一齣。編爲皮黃。即馬前潑水是也。此戲詞句雅馴。穿插極佳。向觀笑儂與小朵合演。歎爲絕奏。笑儂物化。男伶繼演無人。黃伶演者有小寶芬。女伶有金桂芬、趙紫雲、張笑儂、艷桂影、李伯濤。且皆稱汪派。笑儂編演此戲。以期流傳後世。今爲多數女伶所演。雖非本願。然愈使笑儂之英名大彰矣。伯濤演此戲。係與雛鳳教師高登甲所教。已演數次。前日復演。特往參考。腔調學笑儂處。僅十之三四。頗有意味。做派亦甚細膩。最後二六一段。運何尤多。是日往觀者。有向不喜聆女戲者數人。對於該伶演此劇。亦極爲贊許云。

品花

都門脂粉（木公）

▲宜嗔宜喜之小卿

四喜張小卿。北花中不可多得之尤物也。嬌波流慧。秀骨生姿。憶傚楊柳臨風。又若牡丹帶雨。至性情之溫柔。接待之誠懇。猶其餘事也。自當選色科狀元後。益自虛心接物。故營業日有起色。較之昔未嘗有人。較之稍帶時髦。便即日空一世者。誠有上下床之別。聞校書近日以天氣酷熱。無意出門。曾云。不常往各處遊戲塲所。或可免蜚語之來。亦可謂愛惜名譽者矣。一日予偕友人於某處遇之。穿一套縞素衣裳。越顯得嬌滴滴可喜可愛。友人驚其艷。不覺讚之曰。宜嗔宜喜風塵面。未知校書當之能無愧否。還質諸之花以諸君子。

文苑

▲萬泉河續竹枝詞八首（心）

昔年此地慣蹉跎。八閒竹枝憶舊歌。金粉消磨洪水劫。朱樓自舫好煙波。

輭風陌上麴塵稀。宜柳青青拂岸齊。茶閣高低人上下板橋南北水京西

煙月秦淮商女謠絃揚曾記玉人簫鼓詞爭艷劉孃曲來上凝香榭外橋

喧塡那到百花樓檀板銅琵載一册卿自高歌儂顧曲任他遊客盡回頭

停車呼酒陽波錯花外斜陽糧戰酣風月接中論賓主果然有美盡東南

濃活無妨渙渙流與重顧步上河沖閣閑蓮葉春如水願藕花開盡並頭

龍女戲波東溟水散出清涼揚素波弄走熱人誰解意空疑妙手瀉銀河

滚滚士女樂遨遊水榭風臺步四週十二紅橋行已遍夕陽高

雜報

▲奉天▼

偵探被押

警廳偵探某在外招搖私吞款項被偵探隊長查悉稟明廳長將該偵探嚴加審訊供認不諱現已判罰苦力八個月送由教養工廠執行云（東）

警士逃跑

縣屬南路警所警士張福才平素狂嫖大賭肆意揮霍區區一警察之餉豈能如是開支識者早知其有詐欺取財情事現聞該警士因賭術已窮潛逃不知去向當經各民戶向有司聲請已由縣監督查明將該警斥革俟查緝後再行核辦云（木）

郵差舞弊

近來各郵務支局信件時有積壓情弊一般商民嘖有煩言查其原因並非郵務局之誤事因每到鐘點郵差不往郵筒開取信件迨至午後私事辦完始往開取焉有不躭誤時日之理不知郵務管理局之稽查所司何事胡爲絕無察覺也耶（銀）

希圖嫁禍

日站西二條街路南振興公糧舖日前開燈供客被日警拿獲將煙客李某帶署拘留及追傳該執事王某竟不到案警署乃將其糧舖查封不意該王某於二十二日下午四時潛回舖內放火希圖嫁禍於人距煙館市起即經消防隊前往撲滅云（中）

法警不法

大東關女醫院胡同林宅昨有地方檢察廳司法巡警十餘名闖入院內聲稱有人報告私吸鴉片奉命前來搜查立時翻箱倒篋搜檢殆遍幸未翻出証據比搜查後金氏之女玉先金鐲一付重二兩三錢四分并玉鐲一隻被搾壞在地該女途與法警理論吵鬧多時非第伊不承認且口出構去作爲煙具同廳報告聞金女現擬具呈控訴於法廳如何了結俟訪再誌

翻車傷人

城東大台住戶張友亮之大車日昨進城行至小東邊門內一時不愼致該大車翻於路南水溝內並將行路之某雜貨舖櫃夥左腿軋傷經警察和解令張某出洋七元作爲醫藥費始行了結（銀）

住戶失竊

南關警察第三分署管界曹小舖後胡同住戶白永貞家道頗稱小康日前晚間不知如何因窗戶未關致被小由後牆竄入竊去羌帖數千元並衣服首飾等物至次日天明知覺當即開具失單呈報警署查緝按該戶大門甚緊且有巡邏箱設於該處門上長警按班蓋戳何至有失竊情事或者係別有緣故耳（万）

醋海波瀾

小北關裏本街同門牌八百七十號院內住戶黃振發歷年外出經商家遺其妻張氏及其生女淑珍二人其女貌僅中姿惟性情淫蕩曾與某軍人結識逐許與某軍人成爲正式夫婦而張氏尤不知恥竟與崔某結交將崔之物件均行搬來而外院之利記工廠亦有與該氏相識者因之醋海生波大起衝突云（万）

女生賣淫

大東關水簸箕後胡同住戶有著名暗娼何佩貞者一名張騰秋又名張韻卿曾畢業於某校嫻熟辭以其姿色姣好文理通順所結交者概係知名之士一家八口悉賴其方寸地得生活寄今者以所交過濫面色相日衰瀾綽入物間津者鮮不得已而爲串店之夜度娘以獲纏頭錦惟每出必携其畢業文憑傳証明其爲女學生而便自高價值云

▲海城▼

糖價陡漲

海邑商行近聞日本製糖廠有被淹消息恐輸入中國之糖減少以致存糖者咸抬居奇主義昂價出售源來發賣各種白糖每包漲價十三四元此後恐仍有漲無落云

豆價昂貴

海境近因天久不雨豆苗又發虫災已有減收之兆凡農商儲有青豆者居奇不售買者加價爭買以致集市豆價日漲每斗售價二元有零其增漲伊於胡底尙不可知云

▲營口▼

梨園倒閉

本埠小紅樓文明舞臺自上月開幕邀到著名名伶程永龍七歲紅坤伶小愛如等頗爲顧曲者所歡迎以致座客擁擠營業頗稱發達乘因該園內部迭次搗亂故程永龍七歲紅小愛知諸伶相繼他往該園難以支持因之日昨歇業現有他人欲繼續接辦已派人往各處邀請角色以便重整旗鼓云

▲桓仁▼

偷驢被獲

桓仁城南有劉姓子年方十三日前竟將張姓之驢偷去當被拿獲送案經何知事掌訊憐其年幼無知薄加責懲即行釋放以期改過自新云

▲輯安▼

劫財綁票

輯安嶺後小荒溝商號德興隆於日昨（十日）早六鐘被匪首戰中華長江好鐵龍等率匪四十餘名搶去財物甚鉅並綁得執事人曹海嶠及欄櫃獨文海王子玉等三票即行遠颺噫匪患如此小民奈何未知當道亦有所聞否耶

▲通化▼

新設茶社

通邑近來人煙稠密風氣漸開西關最爲繁盛之地說書賣藝已不下數十夥茲日前又有由營來通之書女二名假藥部舉業弁有文凭亦在西關租妥房舍開設女大鼓書茶社報請警局保護韓報收捐處註冊散捐當蒙警局允准該書女等昨已收拾完備散帖開演計收茶資半角賣錢逐意併不格外索取云

▲開原▼

道不拾遺

本城東街同義和藥局櫃夥楊某原籍中州前有胞弟投兄謀事未就日昨歸赴江省兄弟二人僱用轎車赴站距行至中途行李忽然遺失被行路十餘人拾得仍留河沿以待尋找該楊某尋到河沿全數認領遂報至二分所警察備案并謝洋五元拾物者拒而不受楊某稱謝而去路云道不拾遺何幸今猶得見也耶

▲昌圖▼

鄉民禱雨

本邑月餘天久不雨禾稼亢旱已有枯槁之勢農民異常焦灼曾雨情般集衆禱雨者日有數起鑼鼓喧闐哀聲震地未知蒼蒼者天何時沛以甘霖而舒民憂俾我總總林林有秋可卜也

▲金家屯▼

區官得人

駐鎭警察第三區區官李世選品學兼優作事老練慶充警差譽卓著自任區官以來對於地方一切事宜矢勤矢愼是以閤鎭人民莫不稱頌云

▲梨樹▼

擴充電話

梨樹電話局局長王贊宸視事以來克勤克愼各界消息已極靈通去歲曾與五站接線商民稱便今又與長嶺農安發源法庫通江口等處接線以期靈通消息該局長之靈戰鳥克臻此

時疫宜防

近來天氣異常炎熱商民染疫者指不勝屈據查染疫之初頭目昏眩手足冰冷久而成痢雖數日即愈尙無性命之虞然慢時廢業在所難免務願諸君善爲預防可也

▲通江口▼

好雨知時

久旱不雨大地如焚長此以往赤地千里亦意中事茲幸日昨油然作雲沛然下雨壹般農民手舞足蹈擊壤興歌咸以爲有秋可望皆雨之力也諺云好雨知時信然信然

▲東豐▼

局長得人

邑稅捐局局長高石渠蒞任以來對於稅務事宜嚴加整頓赴各分卡調查員巡緝旁以便賞罰是以全境人民對於應納各項稅捐無不爭先恐後雖蒞任未及一載較比收入已增大洋二萬餘元若非得人曷克至此

▲公主嶺▼

譯員調升

駐驛憲兵隊密探兼繙譯員馬猷圖精明幹練品學兼優茲因該隊長於由氏已於日昨調駐長春必需得力人員兔恢要公是以又將馬君電調赴長專充繙譯以資臂助云

▲通河▼

胡匪猖獗

邑東新順山地方本月十日隴由三姓界竄來大幫胡匪八十餘人槍械齊備入鎭之時即將稅捐分卡搶掠一空全鎭商民一幸免該鎭警察僅十人衆寡不敵匪未入鎭即全隊躲入並匪去後始來縣報告匪首綽號青紗障何西宸知事據報立即電請派兵剿捕以絕蔓延云

▲訥河▼

抽調陸軍

駐訥六團本部昨（十三）接旅部來電由二營內抽調一連赴省防衞已由團部飭令板橋子五連一排及六連一排即日晚由王濮臣連長帶領開拔矣

▲嫩江▼

獄犯潛逃

嫩邑監獄看守古香對於犯人異常疎懈於月之三日有徒刑犯吳恭因在農場工作未曾派人看守該犯乘隙潛逃當即四處搜拿已杳無蹤跡矣

本報特別啓事

頃接孫源江君來函詳叙馬配五自稱訪員欺騙各情並本報訪員並無馬配五其人儘可據函根究以明眞相俟後如有不法之徒藉本報名義在各處招搖撞騙請即扭送法廳處治俾昭公道是所至要并謝孫君

編輯部啓

本館營業部啓事

招募代派處

本省　盤山縣
吉省　雙陽縣

本館現招募上開之二縣代派處如有願辦者祈速來函商訂或至本館面議可也

柳河分館易人

本報柳河縣分館由七月十五號起另委王炳忱陶子遠二人爲柳河全境分館經理員而該邑各界諸君如有訂閱本報刊登廣告者即祈逕至分館接洽可也

本社附設蒙文報編輯員白君福山字永亭蒙古名豐昇額爲哲里木盟科爾沁左翼前旗（賓圖王旗）人曾在本天蒙文學室畢業去歲蒙文報開辦經營擘劃借助長材詎本月九日（陰曆六月十一日）在寓病故現年二十八歲英年不祿殊堪悼惜凡與白君有一日之雅者如蒙賜賻請逕寄其家屬或由本館代收謹此

訃告

盛京時報社同人啓

三炮台香烟 到底是好

名馳寰宇內 味比芝蘭香

三炮台香煙 到底世無雙

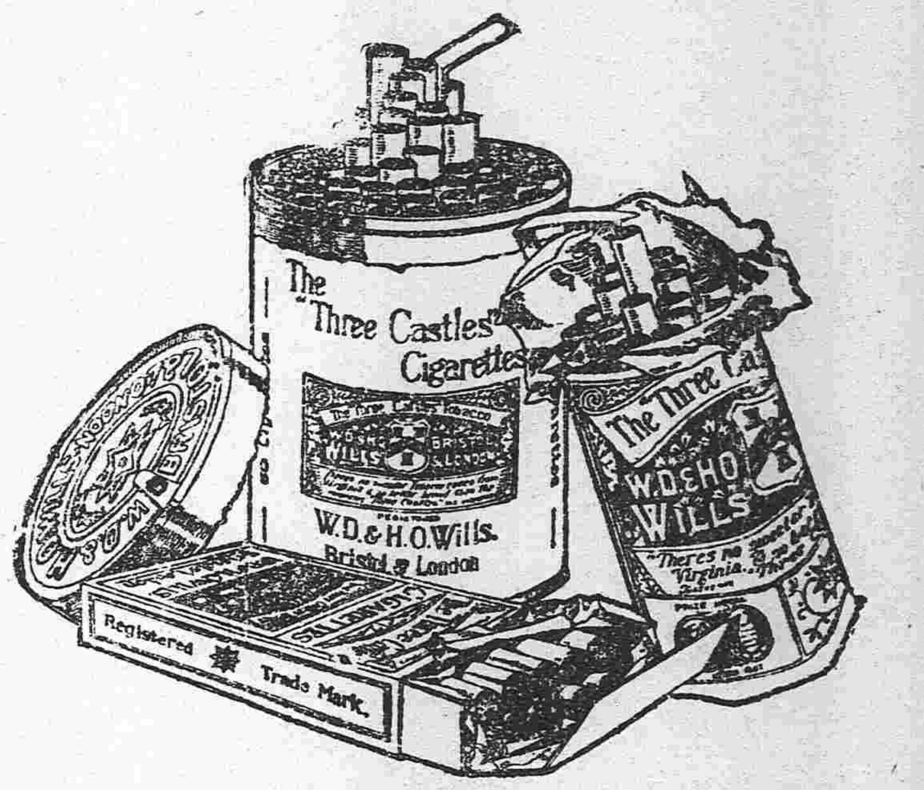

品質之美有口皆碑

中國各大煙店均有出售

英美烟公司

確在英國名廠製造

(95)

東三醫院

開業已經閲十星霜能知滿洲之風術爲華人之体質且以親切叮嚀與醫士悉心主義

奉天小西關大什字街

南滿鐵路公司市內營業所 辦事各項

◎發售各站車票 ◎運轉貨物 ◎保管倉庫貨物

奉天大西關

化痔

痔瘡之種類甚繁有牝痔脉痔腸痔之分又有濕痔色痔血痔氣痔之別究其患痔之原大部濕熱下注並飽行房陰虧熱甚房勞過度以致筋脉潰爛精氣脫泄成瘰成塊或痛或潰者爲痔漏膿血淋漓管長數寸或黃水紫血脫肛痔痛者爲痔漏本主人得家傳秘法虔製此丹無論新痔舊痔內痔外痔結核成管脫肛流血痛澈心肺速將此丹用白開水送服一一丸每日三次縱使數十年極重危之症速服一料包可斷根永不再發百試百驗每瓶現大洋五元每料五瓶現大洋四元另有雙料化痔丹功效尤速每兩瓶現大洋二元八角每料六瓶現大洋柒元如日久成管另製包愈內服外擦雙料每瓶現洋貳元單料每瓶壹元去管生功力更速●上海盆湯弄崔氏嬭香廬●奉天大南門裡金銀庫東胡同嬭香廬分行全啓

遺精聖藥 媧皇補天丹

遺精者人身性命之根源凡人未交媾之時其精涵於血中及至交媾慾火動遍周身流行之血至命門方變爲精乃人身至貴何等慎重若有尤媾之時忍精不泄或幼年慢犯手淫精竅不固甚至夢遺滑精隱病不舉舉而不堅或見色流精未交先泄或既交不久精薄精清此外亦有勞心太過相火妄動以致遺精者本主人得祖傳神方有回天再造之功出神入化尤妙專治陽痿各種遺精及以上諸症功能填精鎖髓壯陽種子補先天之不足培後天之基礎雖曰白髮老翁多病男子陽痿亦能舉如或不信請連服一精月至行房時自然腎關堅固久戰不洩且精厚如膠種玉可必本主人不出言欺人實爲京血動物每瓶現大洋二圓每料五瓶現大洋八圓○另製遺精必愈膏藥按貼命門能攝精不洩每張現大洋七角總發行上海盆湯弄崔氏嬭香廬○奉天大南門裏崔氏嬭香廬全啓

新到森且拔毛藥膏○比膏能拔頭髮胡鬚及一切不應生之毛均能拔去每瓶現大洋一元

痰

價目每大小盒現大洋一元四角一元二角 每打現大洋十三元二角小盒試服現大洋二角

咳由痰生痰消咳自止故止咳必先消痰此理人盡知之試問痰何以消最靈的消痰藥品係何種則人皆茫然矣體弱咳嗽多年消痰無法恐久咳成癆遂不惜金錢日謀消痰之藥凡患流行海上及普通治痰者莫不購食其如服藥雖多痰咳益甚咳愈甚則痰愈樂日廢飲而夜不眠神疲力乏骨瘦如柴癆象已形勢極可怖厥後購得崔氏驗製半夏麵照仿單且夕服之以其效驗執意一吞服末發忽思睡眠醒咳止而思飲食亦不便既且納購半打服製半夏若失由是咳竟止即體健於今三年痰咳未發可謂海內止咳消痰之無上品也爰述大略以資介紹痰咳者○直隸督務處王亦舉○奉天大南門裡女工傳習所隔壁嬭香廬謹識

批發格外從廉 外埠郵匯極便 郵票概作九五

婦科調經宜男丹

婦人經水一月一行謂之信水方書以爲熱斷則爲寒然亦不盡然也且婦女信水易斷而難愈昔傳古方多以辛香燥熱之劑以暖子宮不知辛熱偏助陽氣香燥反耗精血況婦女性情多氣多鬱氣多則火旺鬱甚則血滯或行經反常子宮虛冷經此腹痛赤白帶下或氣血衰虧面黃肌瘦崩漏癥瘕淋漓刺痛皆衝任有損爲能制約經血其元愈虛而愈不調由此諸恙叢見百病叢生孕育之道是以難也本廬祕方誠心濟世秘製是丹功能調和衝任之血平宗肝鬱之氣去瘀生新開鬱解悶暖宮止帶聚精旺血固本調經壯體凡婦女一切等症服之無不手奏效行見陰陽和諧萬物生矣晚年服此老蚌亦能生珠素未生育之婦常服亦即受孕異矣實乃婦科之仙方故美其名曰宜男丹也經試驗爲婦女之聖藥久服是丹男能加服參茸壯陽酒則人成稱靈每瓶現大洋一元每料三瓶大洋八元上海盆湯弄崔氏嬭香廬製

上海 人壽醫藥室 餘年氏秘製

珍珠鏡面散

沈製羊脂珠粉塊面散專治男女老幼面上雀斑粉刺燥等酒刺類治統能之雙料每瓶五角現洋單料每瓶現洋兩角半

沈製生髮膠

男女老幼脫髮禿頂包可生新黃髮白髮烏黑大瓶洋五角小瓶貳角半

美國威爾閏 奶香白玉粉 生物製

閏閣女界可代粉用滿面芬芳每包一角

上海實業公司 湯森氏 最新發明奇藥

生毛髮藥水

此藥奇效驗長髮之功去禿頂脫髮可破奇瓶壹元現天大也荒之生發黑之爲打洋元

治雀斑 愈斑光面水 斑藥

北治雀斑汗斑等有擦效驗可令光潔如鏡美人退膚之症及頭面鏡雪藥每瓶洋壹元

治酒刺 面皰藥水 刺藥

此藥專治面部粉刺酒刺赤鼻只光見面部者即見效再愈減每瓶洋壹元

美容 皮膚白色素 奇藥

此藥治皮膚粗白老幼美諸症見見之散神奇每瓶大洋壹元

奉天大南門裡省立女工傳習所隔壁崔氏嬭香廬藥房獨家出售

双美人牌牙粉

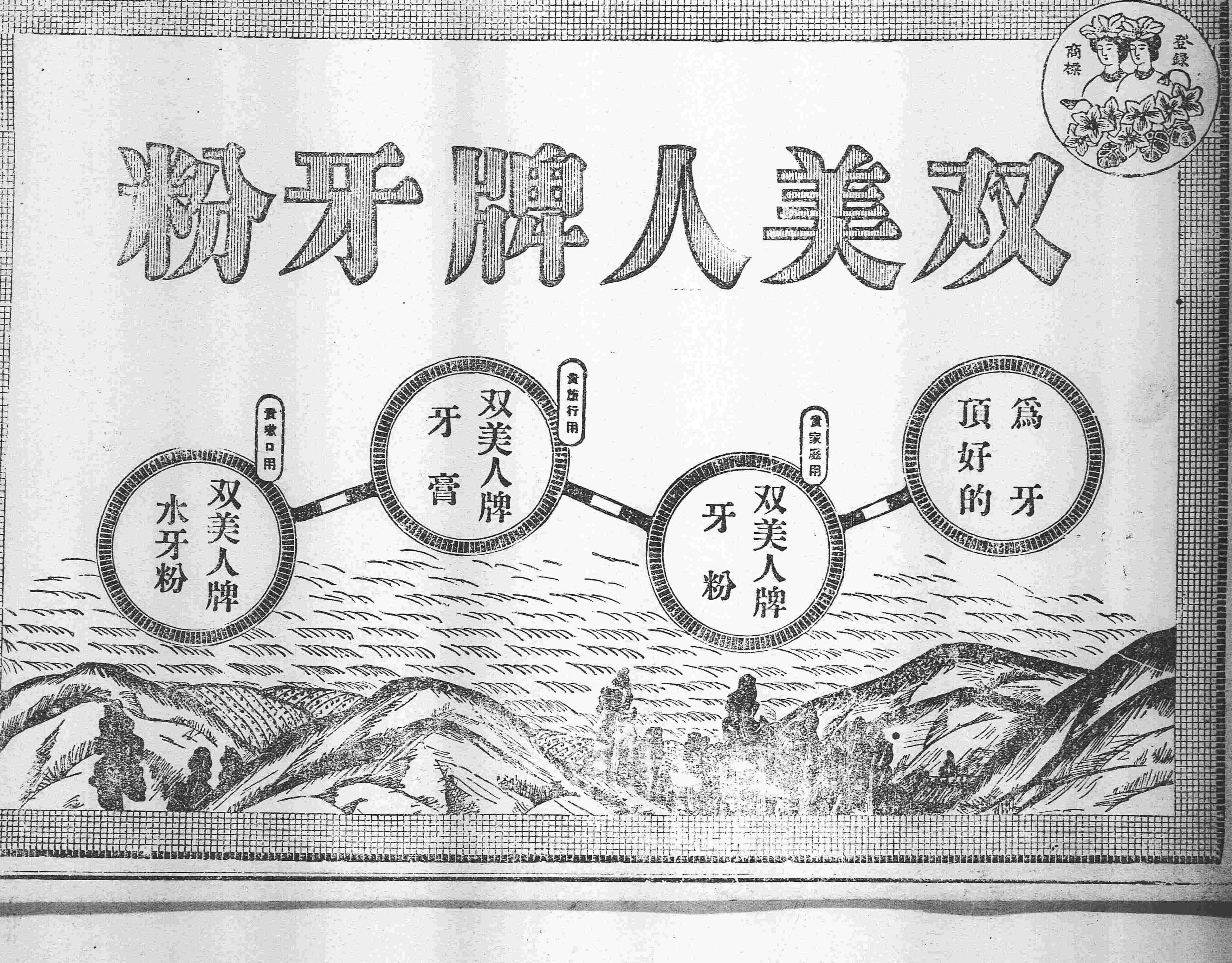

民國要聞

●和議續開之難關種種

▲條件上問題

南北接近促進和議各節迭次報載就昨日所聞于政界者言之昨日政界某要人云日下兩方雖頻有電報然實際上仍恐不能續開和議其原因約分數種（一）日前南方岑西林電中直後對于政府表示讓步約分數項（甲）對于舊國會願予取銷不再堅持但新國會無論如何亦必犧牲（乙）承認臨時大總統一節臨時二字亦可磋商（丙）制憲限期起原完竣送交政府提出新國會或由國民會議解決以上三項中央迄無表示新國會取銷一節中央尤不敢主此為和議不易續開之一原因其餘即為總代表問題聞政府方面接廣州來電詢問總代表南下之事昨日雖代理又有電拍致上海江汪兩代表內容係請其暫勿離滬以便與唐少川再事接洽云

●總代表決定錢氏說

南北議和之北方總代表原以王揖唐氏之呼聲為最高但南方對於王氏之充總代表頗多反對之人又安福派所擬推之龔心湛氏雖與岑春煊一派素有親厚交誼但對於南方之全體上殊多不便之處結局令錢氏為總代表外似無他人 聞公府方面似已與錢氏接洽交換意見如無特別障礙發生當可見錢總代表之發表云

又一消息云據某方面報告廿一日下午三時國務院邀集各要人開談話會決推錢幹臣為和會總代表云

●政府對於天津奧界之主張

吾國於拒絕對德和約簽字後方開凡約可以簽字加入國際聯盟乃據十二十三兩日巴黎路透電傳消息謂奧約對華條件規定開放天津奧界供國際使用或合併天津意界云云其事已見各報記載對德問題既在爭執未決之候乃對奧

和約又發生問題

此誠我國國際之不幸而前途至大之危險此種消息之傳出者為路透電謂似政府尚無覺察昨日詢諸政府方面則當局對於此事類已明悉一說陸使已有報告到京當局要人廿一日對於此事已從事討論認為意國要求毫無理由較日本希冀承繼德人在山東利益尤為過甚當已有嚴厲訓電拍致各專使向機辦理務使公理得伸不致損我國主權云

●公府之統一會議

聞公府秦稱齊於二十一日上午十一時舉行統一會議國務員及府院秘書長均列席與議所討論者二事（一）和平會議應取何種方法以促進行案結果擬仍先議事室然後解決法律以便易於結束（二）維持蒙藏以固屏藩案結果仍請大總統派威望素著大員分赴蒙藏宣布德意並將中央鞏固蒙藏辦法詳加解釋務使了解而便措置一切云

●南方派之時局觀

岑春煊關于議和條件雖曾向北方表示讓步之意然為保持唐紹儀之體面軍政府當負讓步之責任而仍令唐紹儀留任至八條件中最關重要之國會問題據政學會之主張則謂新舊國會同時解散依舊選舉法以召集新國會至憲法之制定北方既不承認于南制憲內讓步至在北京制憲云云又關于北方總代表徐世昌唐紹儀俱贊成錢能訓彼于寶軒之來滬並承錢氏之意而與南方為非公式之談判惟安福派讓步至何等程度頗有注目之價值 要之以上所記可視為南方有力者之意見云

●美報之山東問題論

紐育來電關于山東問題紐育島阿爾特新聞日報謂講和條約之成文日本在中國廿一年前所與德國山東利權以外並未攫得何物比爾沙優會議亦未由中國奪取何物且日本政府尚有將由德國取得之膠州灣交還中國之聲明今美人於目下條約成文在上院對于日本而為示威之運動果得謂之正當否耶又依此危害日美親交不謹之行動果能增進美國多少正當之利使亦當容易明瞭彼一千九百十九年四月六日以前德國外交上之最重要目的為在令美國與日本相戰爭不謂德國失敗此種計畫仍也然彼等不言及由東對于中國全體亦無何等顧慮祇欲破壞講和條約而已云云

又紐育泰晤士日共和黨上院議員對于大總統屈于日本之要求頗加非難惟若令彼等處威氏之地位則其能否取威以氏外之方法頗屬疑問如大總統果聽日本退出講和會議則作成日德俄三國之同盟伊等又當何說要之關于山東權利之議與及關于日德同盟說同時要求說明在攻擊大總統之方法上論理實不能一貫云云

●依賴英法調停條件說

巴黎陸專使曾致電政府擬以附帶條件補行簽字向列國使節運動一節業誌前報茲聞陸專使最近曾向英法二國專使陳述意見謂補行簽字之條件須先取消二十一條及撤廢駐魯之日本軍警 俟是項交涉決定之後再當以協定青島交還之時期為條件請將此旨向日本專使調停如此條件不見容納則中國當依國際訴訟以待最終之決定云云 一說現在英法二國專使已允盡力調停 陸專使亦已將此旨電告政府矣

●王揖唐繼總代表說之內幕

自朱桂莘堅辭總代表後外間早有揖唐繼任消息查此事係王自身發動 力向當局要求大有不得不休之意 十七日閣議略曾決定如外間無反對者當發表矣據政界某要人云當局之所以許王要求者並非有愛於王特以近來政府愈益糾紛皆王一人暗中播弄所致渠既如是熱中不如使之如願相償庶可稍安無事且渠為本國中輿論所不容一旦驟膺此選則四面八方皆將群起反對渠何能安於其位至王自身為此亦非為安福發展及維持新國會計蓋見夫近來攻擊安福者日多一日失敗即在眼前若不預為之計於已實大不便不如乘時謀一總代表可與西南接近萬一能得一與已有利之條件即犧牲安福派犧牲新國會亦所不卹一求一許兩方均有用意但瞞却局外人耳云云今則以南方反對王氏之議似不能達其目的矣

●南北謀和消息之鱗爪

▲北方對於和局所持意見 據公府最確消息現在中央對於和局雖仍力謀積極進行但以時期未達完全成熟南方終難覓其具體的退讓故又定妥應持數種主義與南接洽（一）八款不提且須承認東海為正式大總統（二）舊國會自行解散新國會即當自決（三）外交問題須由和局成立後全國再行協議云

▲和議停頓仍籌善後辦法 政府以時局今雖沉悶而和會方面仍應力圖進行日昨又將善後議案提出討論略定此項決須入手辦理擬於日內分電各省妥為籌備其要點更囑地方上先將人民經亂受有損失者調查清晰後即將恢復商業事宜分別布置云

▲唐紹儀致電軍政府探報 政府得專探報告云 唐少川日前致電軍政府主張速令北方要請重開和議 仍由渠為總代表進行將各項爭點協商惟主張要點一在力爭外交一在總統地位一在國會問題其餘八款暫時不必重提云

▲請在甯組織和平統一會 近有某調人上呈當局謂上海設立和平會議原期藉用雙方代表名義解決昔大局一切癥點然此不過臨時計畫並非永久機關是以南方又欲組織政務會議其說見于八款之內惟中央因其駕於政府之上確無承認之理由今已停擱現在為疏解南北爭議起見請由在野派名義在南京組織和平統一會議以期維持妥協前後一切事件庶於大局前途有所裨益等語政府允否則尚未悉

▲分途接洽和局最新建議 關於和議代表自朱桂莘堅辭後所有傳說繼任人物紛紛不一兩來又由調人中暗地運動以和議人物固宜文治派但據日爭議多在軍政方面故擬二次謀和擬入武人當下已在積商之中但能實現與否殊難預定也

●政府節縮軍費之效果

政府前於十四號有發電通致各省痛陳財政竭蹶情形請力圖節縮軍費以維大局此電發出之後聞廿昨已得三處複電其一為吉督張樹元效電大致均謂已飭所屬實行籌畫節減惟熱河姜都統桂題之效電則措詞微有不同略謂熱區地處荒向賴中央協濟現在匪患未平謠諑繁與人心危急仍懇俯念邊區重要迅予籌濟不勝切禱云云

●人物投票發表

大總統

黎元洪 五一三

張作霖 二二一

孫文 一三一

徐岑▲濟趙段馮馮伍吳唐閻曹譚朱徐陸李袁張孟周張王譚倪吳榮汲
世春　闓祺德國廷佩鏘繼錫　人慶紹榮　克　恩自　士延嗣景　金
昌煊▲儀巽瑞麟璋芳孚堯三鐵鳳瀾楨廷純定動遠齊審珍圖冲湛厚純

八八　五二一一一一一
一四　三一九九五四〇九七六六六五五三二二二二二一一一一一一一

國務總理

趙爾巽 三六四

伍廷芳 一九五

唐紹儀 一三一

岑康張周朱熊梁段陸錢孫
春有作樹慶希啓祺榮能烈
煊為相模瀾齡超瑞廷訓臣

五三二二二二二一一一一一
四六四四三一一八四三三

張徐劉吳李王張唐孫張孫王陸王馮王王曹閻齊田徐巢增汲徐施汪張王蔡王談郭江張梁朱段汪李譚靳傅丁沽袁譚倪張孟孫龔朱張張王黎
世恩景　正元繼洪作　龍徽懷士　錫耀文紹鳳子金樹肇兆錫揖元永國宗朝紹士　芝大根人雲增世　金延嗣懷恩寶心啓　叙占元
勳昌格濂純廷奇堯伊霖文惠祥麟慶珍甑山琳烈楨岡固純錚基銘鑾唐培江桓熙宗會詒深貴變源鳳鵬湘憚儀鏜闓冲芝達琦湛鈴審五元洪

三二二一一〇九九八八八七七七七六六六六五五五四四四四四三三三二二二二二二二二一一一一一一一一一一一一一一一一一一一一一一一

吉林督軍

孟恩遠 四三〇

張作相 二〇八

周孫榮　吳朱吳高馮馮張孫藍裴葉李汲張郭鮑潘張韓宋田梁馮湯靳張范倪增齊畢段林柏趙姜孫陳許張王段譚康吳王世袁曹徐張
自百　佩慶俊士龍德　烈天其平烈金作宗貴矩景登小中朝玉玉雲元國嗣子耀桂恭　文爾桂洪炯謨作之書浩有光汝　金　樹叙
齊厚解　陸賓潭麟勳本鈞純霖熙卿楹惠舉森玉棟祥麟鵬奇瑋冲因琳芳先虎蔚巽題伊明洲壽祥雲明為新賢績璫鐵錚五

六六五五三三三二二二二二二一一一一一一一一一
一三九六九四四二〇八六三三三〇九九九八五四四四三三三二二二二二二二二一一一一一一一一一一一一一一一

（以上廿三日午後三時檢訖）

社會瑣聞

▲無計消遣賭一塲（上海）

▲代表樂哉

山海關路廿某昨晚宴樂嘉賓嘉賓為誰即某代表也席終無事豪賭一塲與其座者有口姑太太口五太太等一時男女雜坐履舄交錯某代表興甚謂此次舉行挖花余實勉從主人之命惟價值只宜從廉定為五元一道然一買一頂即須二十元一道從最少數計算之此局已非同小可矣而某以為從廉嗚呼闊已

▲嚼食銅元之奇聞（上海）

▲急救痧症

昨日（十六號）予友紫陽自愛而近路來予家聲稱其家有一乳母偶染螺痧症其勢甚劇命在頃刻幾不可救後有人告以銅元可救乃立取有孔銅錢四十枚令病嚼食之錢入口輒化食已病勢果減按近今外間痧症盛行而尤以癟痧為最險故敢錄之以資醫學家之研究焉

▲男扮女裝惡僕（北京）

西城大羅兒胡同祥宅日昨雇一女僕年約二十餘歲上海口音每日除洒掃屋室等事外抽暇即調戲該宅幼女主人見其神色頗為可疑遂派男僕密秘調查果係男扮女裝現已送往官廳懲辦矣

▲飢病淒酸萃一門（北京）

北新橋東路南門牌一百四十一號住戶劉某年逾六十往歲以業履為生近二年以金融滯滯某受其影響致營業衰敝某有妻子等共六人自客歲以折賣衣飾器具為餬口計者已逾半載自春至今感友告求之路已窮旬日前某忽患吐血因無隊藥費現已沉沉不起而舉家不火食者又已三數日其妻坐守終日以淚洗面尚且腹蓬蓬矣其嗷嗷之子女輩日不得啜雜花面一二餅一門荒涼實有坐以待斃之勢凄慘景象不忍卒言世之仁人善士想必大發赤心有以肉此未白之骨也

▲遊花園落池殞命（漢口）

▲樂極生悲

漢口散生路之劉園夜花園也每屆夏時勞泉於其中者幾滿坑滿谷日昨十二句鐘時有大昌紙煙公司李某亦至該園覽茗旋散步於荷花池畔不知如何失足遂落池內當經園役救起然身冷如冰已向死城枉中矣共者謂該池有鬼為祟云

▲石某自取其辱（北京）

日昨中央公園有高等師範學生某甲在園內售賣五七日刊適有留法學業生名吳曠時者挾妓經過乃購一份及至閱畢又欲取錢某甲不允因此互相口角石某蠻橫無理致觸園內游人之怒不料是日學生遊園者甚衆聞此消息當將石某圍困當中客以石某既屬學界不知協助會務進行復敢戲辱販賣團員實屬可惡欲將其帶至會中辦理幸經多人調停俾令石某向國旗行三鞠躬禮算為了事當肇事之際巡警上前干涉俱被阻止惟有袖手旁觀而已

盛京時報　人物投票　徵集用紙

大總統

（此面唯書被選人姓名限一人）

盛京時報　人物投票　徵集用紙

國務總理

（此面唯書被選人姓名限一人）

盛京時報　人物投票　徵集用紙

吉林督軍

（此面唯書被選人姓名限一人）

民國八年七月廿五日各人吉凶

金曜　戊寅　先負　舊六月廿八日　牛宿

▲明日之吉凶▲一白之人心緒不佳之日修造契約等事不利戌亥方吉▲二黑之人步調平順如有不脫執可得相當之發展南方吉北方吉▲三碧之人遇事請有識者之指導吉北方吉▲四綠之人受損害且有意外之打擊諸事須注意北方吉▲五黃之人不叶於理之事須冷靜處之南方吉▲六白之人於本日諸事開始營業必能興隆入學賀名皆吉未申方吉▲七赤之人事務遂心之日但須愼行丑寅方吉▲八白之人愁悶已去步調漸佳須戒驕盈南方吉▲九紫之人安不辦事勿使有訣尤須注意破財東方吉

日本老牌

臭蟲立斃藥粉

應驗如神 穩入睡鄉

中外各藥房及洋貨店均有發售

預約 滿蒙叢書 募集

△空前之大出版！

文學博士 內藤湖南 編輯

全二十四卷

書目九十七種

（內容皆係漢文）

務祈早為預約

本叢書所蒐羅者大抵以宋、遼、金、元、明、清、各代及朝鮮之刊本寫本各種載籍為最多其中更有外間所不易得之珍籍抄本經本會悉心編纂列於叢書之中始得行世雖坊間不無一二流傳之書然欲購一册動索數百元之昂值即欲借抄一部非出數百金不得則本叢書之價值不問可知矣但預約部數有限絕不再版希望購讀者新早為加入勿失好機幸甚

發行所 東京 滿蒙叢書刊行會

內容詳細說明書函索即寄不取分文

經理處 奉天大西關 盛京時報館

△勿逸此好機！

恭頌駐朝陽鎮暫編陸軍第五混成旅九團步兵三營營長劉君瑞亭之德政

溯我朝陽鎮地當遼塞近接潢江胡匪充斥險象環生因之閭閻頓驚民不堪命甚至青紗帳起十室九空流離慘苦不堪言狀幸我營長劉公到防以來對於胡匪認眞剿捕對於商民特加保護按日督率官佐各處巡查營連兵士晝夜分班沿街放卡即有宵小亦無敢踪以致營連十公會公費並無招擾於商民尤為和謙是以商民入土無不口碑載道前月歸南去家鄉學生被綁去數名我劉公聞耗督兵追至歸南縣界樣子屯首外三省官包米等四名電名旅長就地槍斃報恭凱旋營至於近來軍紀嚴明保商衛民書夜虔心我商民無不報達故登報表徵忱

朝陽鎮 工學各界 商務會長 正殼年 商務會董 王政山 李蔭廷 稅捐局 局員 王家壁 劉毓齡 劉桂年 劉恩風 公民 格明軒 張振聲 仝啓

正金銀行奉天支店

資本金四千八百萬圓
拂込金四千二百萬圓
積立金貳千四百叁拾萬圓
營業所 奉天
電話 日客用五三七番 日一二番
電話 中四七一番

總行 日本橫濱

支店 東京 神戶 大阪 下關 長崎 倫敦 里昂 紐育 桑港 兒斯安節兒斯 細牙脫兒 布崖腦斯愛伊列斯 孟買 羅兒卡逹 薩貢 新嘉坡 泗拉巴牙 馬尼拉 北京 天津 西貢 香港 漢口 上海 北京 天津 青島 濟南 大連 牛莊 開原 長春 哈爾濱 海參威

大賚縣本報分館啓事

閱報諸君鑒本社前備報差派退號張應生為報差收取報資均經伊手但須持有本分館正式收據方為有效否則概不負責至送報未決無遲悞除期外雖一日遲送之時恐因本邑郵局係間日到班然亦無缺報之弊特此謹佈週知

東京竹內製金庫

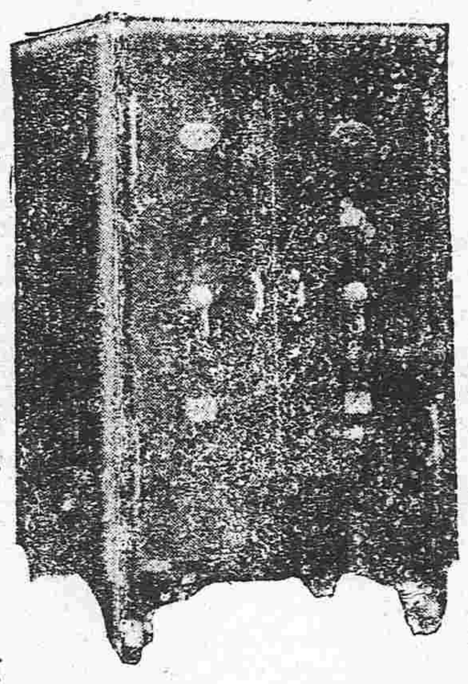

竹內金庫由完備之工場巧妙之機器諳練之工師所製成其品質之優秀製產額之多大實占東亞第一位

購金庫者徒觀其外表之類似遂以為同一之物此大謬也

滿蒙總代理店 奉天城內 昌和洋行 電話日七五六番 中九六五五番

特約店 大連市伊勢町 藤飯洋行 長春新市街 金泰洋行

營業課目

軍裝軍械 各種機械 鐵道材料 五金雜貨 銅鐵水管 硬煤煙煤 五穀雜貨 海味肥料 油類木料 道木洋火 羊毛皮件呢絨 電氣機械器具 瀛車並其材料 焦炭硫黃黑鉛 綿花絲洋布 包辦工程 代理 水火保險

株式會社 大倉組

總行 日本東京市京橋區銀座三〇七

分行 北京 天津 營口 上海 九江 香港 安東 倫敦 紐育 漢堡 西士呢 大連 本溪湖 日本各地 等處

奉天出張所 奉天十間房 日電五六五番

中日編譯社廣告

本社應社會之要求辦理中日兩國文字編譯事務營業要目如下

一編譯中日兩國官私文件 一編譯製作中日商業廣告 此外一切普通文字均可代辦 希望者請至小西邊門外六號樓房本社接洽可也

請看各種眼疾者 皮膚病者這廣白

長壽堂大藥房

眼疾新藥 保明眼藥 神效無比

皮膚病新藥 皮膚搽一藥品 天下一品

此藥係有名眼科專門醫學博士新案眼疾藥之比。眼科療治上效力。拔群優秀。實驗證之不科治療上最新有效藥材。精煉條合。其効驗非在 要發揮。凡人不論男女。一日失明。雖被秀才質。不能發揮其全能。加之。容貌醜惡。辦事不意。實是人世之最大不幸也。本藥能治輕重眼疾。亦能防眼患於未然 假科衛生上為必須之要藥外來病毒每朝點之能防 眼亦保永久之明矣。

主治 風火眼疾。時行眼症。眼邊亂皮。眼臉濕爛。灰沙眯目。視物不明。羞明畏光。流淚腫脹。滋淚 胞紅腫。赤筋瘀肉。白翳青盲。疼痛交迫。雜開。等一切眼疾。皆治有效。

能效

定價 小洋壹角半 大瓶三角買打有扣

本鋪奉天城裡鐘樓南路東分此哈爾濱傳家甸

本藥者 專除皮膚之濕毒 殺滅病菌 亦能令皮膚組織 為柔軟潤滑 故用此藥 能去舊皮之醜邪 新生 原來之麗潤肌 換肌以為漸根治法 是本藥之特色也 癬瘡其他皮膚病 性質頑固 一旦患之者 久年不治 外貌醜惡 瘙痒不堪 或流出黃水 排泄膿血 污皮堆積 乾肌枯皮 或濕爛潰瘍 如魚鱗 死皮脫落 則出於險處 作綣毬風 若出於毛所 則作疥癬羊鬚風 白屑鱗積 毛根斷絕 遂致鬚髮脫落 如斯病症皆屬難治之症 世若有此等患者 速用此藥 宜以絕久年之患 不論近起久年 輕者一二瓶 重者不過五六瓶 能斷根 又皮膚肌濕疹 白斑 雀斑 面皰 火燒凍傷 毒蟲咬刺 打腫撲傷 赤風疙瘩 等症皆立奏功效

主治効能

皮膚病一切濕癬 乾疥 癬痒瘡 蛇皮魚鱗 濕疹 汗癬 浮癬 牛皮 漆咬 痔瘡 脫髮 羊鬚瘡 赤風疙瘩 紫白癜風 綣毬風 水泡濕瘡 膿疱 潰爛 黃水疙瘩 脚氣 足爛 打撲腫疼 毒蟲咬 凍傷 火燒 癬積 痂皮 雀斑 胞面 汗斑 鏈癬 鼻頭紅腫 白斑 一切肌膚病 生瘡 幼兒頭部顏面 胎毒疙瘩 等症 白屑痂皮 流膿黃水 瘙痒痔漏 皆治神効 能斷病根

定價三角 大瓶五角 頂大瓶八角 買打有扣

京魯 聖然星命酬應館由京到奉

本館研究星命事業有年矣久於江廣京津官商各界素所深知因時局不靜擇暇訪友道過瀋水同人等知數理有方而刑操留鑑則命理以濟偉人之機遇何時榮陞官職為將為帥為商謀利去向那方驗之已往查之未來面談五角草批壹元二元細批終身五元拾元重加細批者伍拾元問卜者奉送外埠函寄者筆資先交七日回件如有丟失本館負責筆資未寄者概不回覆此談不齊筆資不留（地址設大西門裡鍋軒路北胡同內）前因事件繁多故停止應酬數日今已辦有就緒終日照常酬應恐未週知特此佈陳

為

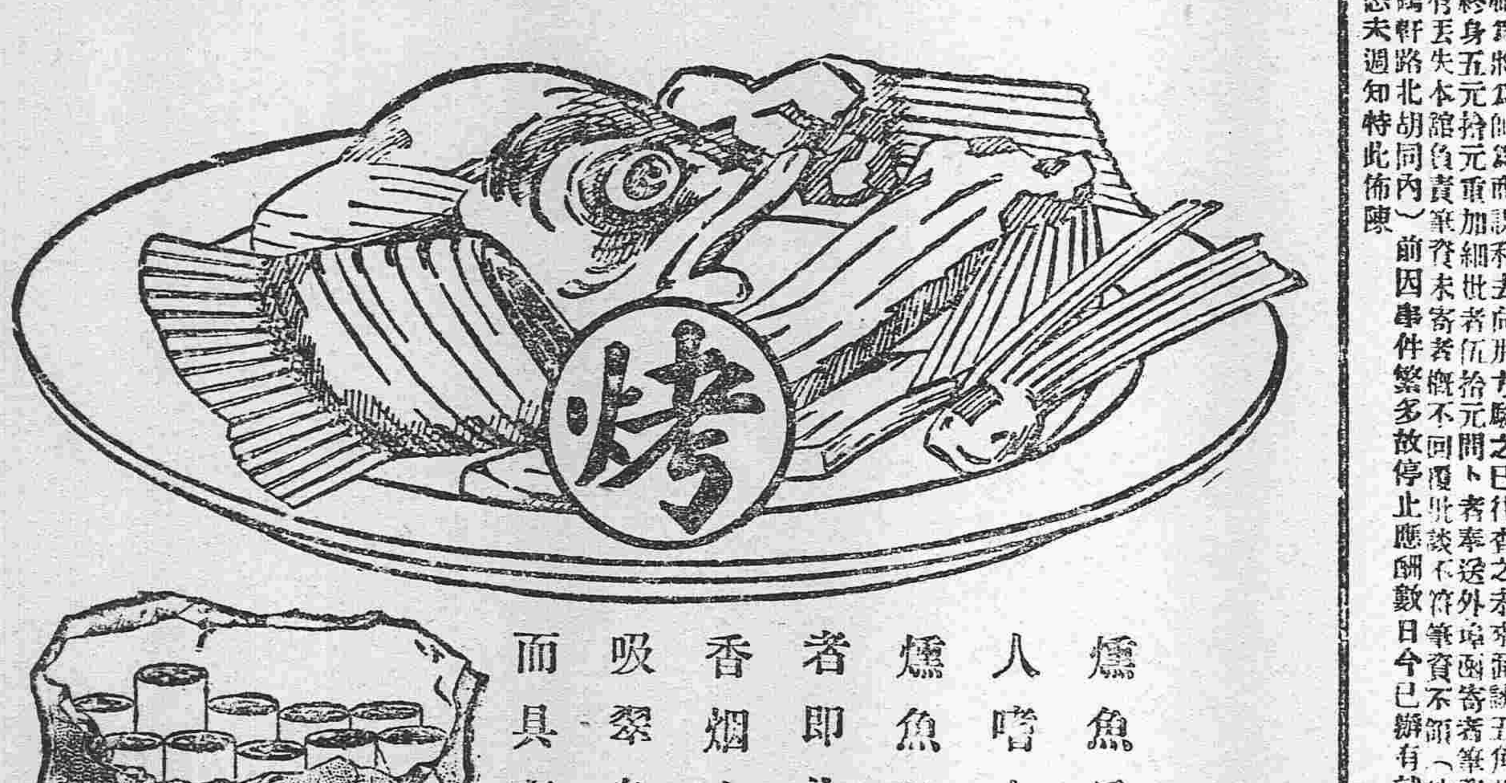

燻魚

燻魚為吾國最通常之名饌 盡人知之而盡人嗜之 蓋其氣香而味永 有特殊之佳點也 燻魚以烤法製成 善開胃 所謂特殊之佳點者即此

香烟之以烤法製者 其氣亦必格外清香 故吸翠鳥牌香烟者 皆因其烟係用烤法製成 而具有氣香味永之佳點也 君曾試過否

發明 烤 烟

翠鳥牌香烟

英美烟公司總理

有限英國公司

花柳注意

從來花柳之症其害實不可勝言倘誤投庸醫治療慣用銀粉倒提方藥等法只求當時立愈不知毒氣內閉逢春復發遍身紅點毒攻上部髮際脫落二目失明咽喉破爛頭痛暈沉耳內流濃鼻塌臉脫毒入於肺咳嗽氣短言語失音毒攻下部肛門生瘡大便走血毒串入骨筋骨不遂疼痛難堪日輕夜重步履艱難餘毒不淨且必染妻絕嗣其種種劇烈之患筆難盡述然若醫治得法則毒患亦不難消除淨絕本醫士有鑒於此深為加意搜求研究至再專以應手奏效為宗旨無論遠年近日一切花柳染毒或經醫不效服藥無功者請到敝藥房新法調治輕者一星期全愈重者二星期除根永不再犯病好交錢以重信用特此廣佈伏願患花柳者萬毋自悞也可

奉天省垣大西關上頭

英美大藥房主任侯鳳岡啓

本堂精選地道藥材自製各種丸散膏丹發售以來效驗卓著四遠馳名凡購服者沉疴立起百發百中所製藥品均經官府化驗准予專售又蒙國貨展覽會發給一等獎牌獎章藥料之眞聲譽之隆自不待言凡我病苦同胞曷速購服幸勿以尋常凡品視之也○茲將各種品名列後

滋補衛生丸 開胃消食丸 乾坤百補膏 參茸虎骨酒

神效活絡丸 時症保疫丸 熊油虎骨膏 袪風活血酒

獨步女金丹 跌打損傷丸 溫腎湧泉膏 跌打損傷酒

萬應保赤丹 丸製益母丸 小兒化痞膏 補腎百子酒

其餘藥品繁多不及細載詳於本堂仿單諸君函顧函索即寄[illegible]

代理處奉天城內 中西大藥房

健胃強肺

山田正路丸

每食後必一粒 心口疼腹疼 咳嗽之妙藥

今之正路丸者乃係日俄交仗當時之征路丸是也 倘犯慢急性腸胃病霍痂膀腸病者服之靈驗如神 常服此藥必能豫防腸癱午沙紅痢等症無疑也現値易瘟疫之際御各位常備一劑以免災病

大連市浪速町 發賣元 東昌洋行

△往北京車 △往營口 △往大連旅順 朝鮮線（日本時刻）